

福井県立図書館

年報

令和6年度

(令和5年度事業実績)

福井県立図書館

目 次

I	令和6年度事業概要	
1	運営基本方針	1
2	組織・事務分掌・職員構成	3
3	当初予算	4
II	令和5年度事業概要	
1	主な取組	5
2	刊行物	5
3	運営費状況(決算)	6
III	図書館概要	
1	一般利用者向けサービス	7
2	閲覧室概要	8
3	団体への支援、連携	10
4	その他	10
IV	行事実施状況	
1	会議	12
2	研修	12
3	イベント	15
4	企画展示・本の特集	19
V	統計	
1	図書資料の整備概況	26
	(1) 図書 (2) 新聞・雑誌 (3) CD-ROM・DVD-ROM	
	(4) マイクロフィルム (5) 視聴覚資料	
2	サービス業務の概要	30
	(1) 利用者サービス (2) 市町立図書館等サービス (3) 読書普及活動	
	(4) 職場体験・偵察等 (5) ボランティア (6) フレンドリーバス	
3	他都道府県立図書館との比較(令和4年度実績)	34
VI	特別文庫史料	36
VII	資料編	
1	施設	37
2	開館時間と休館日	41
3	管内人口と面積	41
4	沿革	42
5	関係団体	48
	(1) 福井県立図書館運営懇話会 (2) 福井県図書館協会	
	(3) 福井県読書会連絡協議会 (4) 福井県郷土誌懇談会	

I 令和6年度事業概要

I 令和6年度運営基本方針

県立図書館においては、福井県教育振興基本計画（令和2～6年度）および第3次福井県子どもの読書活動推進計画等を踏まえ、県民ニーズに迅速かつ的確に対応し、県民の仕事や生活、または地域の課題解決を支援する「地域と県民の役に立つ図書館」となるために以下の活動を進めます。

(1) 情報の提供

県民の情報拠点として、資料の収集・保存およびインターネットによる情報提供などを進めます。

① 資料収集

- ・ビジネスや医療・健康に関する資料などの収集に努め、地域や県民の課題解決を支援します。
- ・福井県に関する資料および県内出版物を網羅的に収集し、ふるさと情報の拠点としての役割を強化します。

② レファレンスの充実

- ・福井県に関する情報のテーマ別の調べ方や、仕事や生活など身近な課題の解決に役立つ情報の調べ方案内を作成し、レファレンスサービスを充実します。
- ・ビジネスや課題解決に役立つオンラインデータベースの充実を図ります。

③ 資料デジタル化の推進

- ・県立図書館だけが所蔵する福井県に関する資料のデジタル化と情報発信を進めます。

(2) 他機関との連携

県内外の公共図書館や専門機関との連携を強化し、図書館サービスの充実を図ります。

① 図書館ネットワークの強化、拡大

- ・資料提供やレファレンス協力、業務相談、情報提供など、県内市町立図書館の活動を支援します。
- ・国立国会図書館や都道府県図書館、県内大学図書館、視覚障害者情報総合ネットワーク会員施設とも連携を図りながら、幅広い資料の提供を行います。
- ・県下で残すべき資料を県立図書館で保存する計画（リポジトリ機能）について検討します。

② 専門機関との連携企画の実施

- ・ふくい産業支援センター、県看護協会、法テラス福井などと連携し、ビジネス、医療健康、法律等に関する相談会や本の特集展示を行います。
- ・県や市町などの行政機関、文化施設と連携し、地域の課題解決に役立つ資料の特集展示を行います。

③ 図書館司書、ボランティア等の育成

- ・ 県内図書館の司書、読書ボランティア等を対象とした各種研修の実施などを通し、関係する人材のスキルアップを図ります。

(3) 生涯学習活動の支援

人生百年時代を迎え、県民一人一人が充実した生活を送ることができるよう、学びと交流を支援します。

① 文書館、ふるさと文学館との連携

- ・ 統一テーマのもとに図書館、文書館、ふるさと文学館がそれぞれの特徴を生かしながら協力し、より魅力的な展示やイベント等を実施します。
- ・ 図書館、文書館、ふるさと文学館の機能、設備等を活用したイベントを実施します。

② 子どもの読書活動の推進

- ・ 図書館での仕事体験などを通して、周りの子どもたちに読書の楽しさなどを伝えるジュニア司書の養成に取り組みます。
- ・ 本との新たな出会いづくりとして、推奨図書コーナーの充実や新しい生活様式に配慮した読み聞かせ等の活動を行います。
- ・ ふるさとへの誇り、愛着心を育むため、県立学校等において郷土資料の調べ方講座を行います。

③ 県民の生涯学習支援

- ・ 図書館ボランティア活動など、県民が生き生きと学び活動できる機会を提供します。
- ・ イベントや各種活動の発表などの場として庭園も含めた施設の活用を進めます。
- ・ 「白川文字学の室」を中心に白川文字学に関するテーマ展示やワークショップを行い、幅広い世代が白川文字学について学ぶ場を提供します。
- ・ 図書館、文書館、ふるさと文学館が行うイベントやサービスについて、SNSの活用などにより効果的な情報提供に努めます。
- ・ 大学図書館等との連携など、若年層の読書活動推進に取り組みます。

2 組織・事務分掌・職員構成

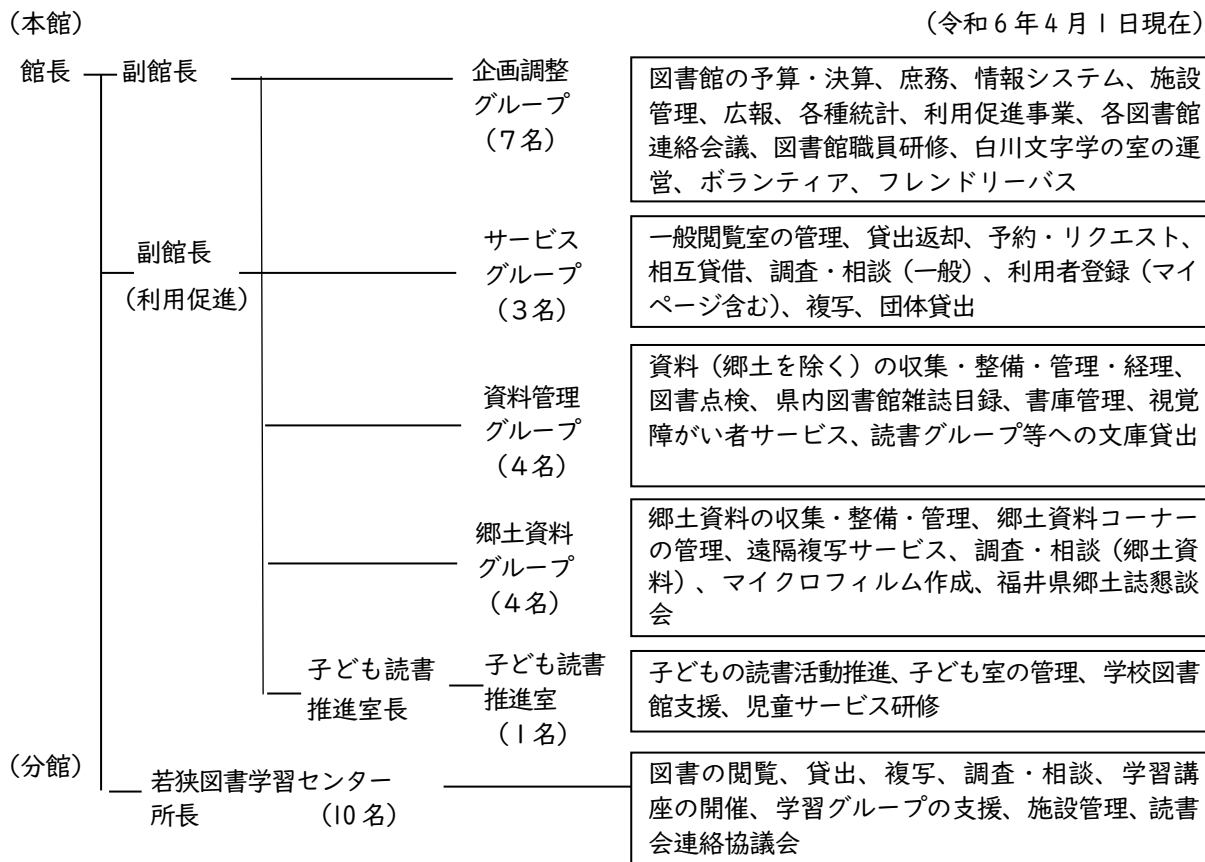

	館長	副館長	所長	室長	主任	企画主査	主査	司書	計	うち司書
館長	1								1	
副館長		2							2	1
企画調整G					6		1		7	1
子ども読書推進室				1	1				2	2
サービスG					1		1	1	3	3
資料管理G					3		1		4	4
郷土資料G					3			1	4	4
若狭図書学習センター			1		7	1		1	10	5
計	1	2	1	1	21	1	3	3	33	20

※企画調整G主任1名と主査1名、郷土資料G主任1名は文書館兼務

3 令和6年度当初予算

(1) 福井県立図書館

費 目	金 額 (千円)	事 業 概 要
図 書 館 資 料 整 備 費	36,387	図書購入、雑誌購入、新聞購入、その他資料購入
郷 土 資 料 調 査 整 備 費	649	郷土新聞電子化
図 書 館 活 動 推 進 費	690	公共図書館職員研修
県立図書館運営懇話会開催事業	113	運営懇話会開催
フレンドリーバス運行事業	17,959	フレンドリーバス運行事業
県立図書館サービス向上事業	3,566	ビジネス支援、子ども室整備、遠隔地利用者サービス、大学図書館連携
子どもの読書活動推進事業	516	推奨図書購入
図 書 館 管 理 費	229,772	庁舎維持管理
図 書 館 情 報 シ ス テ ム 費	284,835	電算管理運営 (臨時的経費 253,674 含む)
計	574,487	

(2) 若狭図書学習センター

費 目	金 額 (千円)	事 業 概 要
資 料 調 査 整 備 費	8,295	図書購入、雑誌購入、新聞購入、その他資料購入
管 理 費	35,619	庁舎維持管理
計	43,914	

Ⅱ 令和5年度事業概要

Ⅰ 令和5年度の主な取組

(1) 連携した企画

① 文書館・ふるさと文学館

NHK大河ドラマにちなみ「どうする秀康」、妖怪をテーマにしたマツト・マイヤー氏（福井県在住）のイラスト展示、北陸新幹線福井・敦賀開業記念など時機あった企画展示を3館連携して行った。

② 他機関

県内市町図書館をはじめ、北陸地区県立図書館や福井県関係機関、各種委員会・協議会等との企画を行った。

(2) 子どもの読書活動推進

ジュニア司書養成講座（小学生の部、中学生の部）や若い世代を対象にしたオンライン読書会、また市町図書館等に子ども読書の関わる研修講座を実施し、読書活動の推進を図った。

(3) 研修

県内図書館職員を対象とした各種研修を、対面や分館を活用したサテライトおよび、オンラインを活用して開催した。

(4) 資料のデジタル化

郷土資料のデジタル化計画に基づき、福井新聞記事見出しの登録約9,800件のほか、写真帳・地図等10点の画像公開を行った。また、今年度分より日刊県民福井（新聞）のデジタル化を行っている。

(5) その他

サービスの向上に役立てるため、来館者に対し毎年アンケートを行っている。令和5年度は初めて、普段図書館を利用していない人を対象にアンケートを行った。

2 刊行物

(1) 福井県立図書館

- ・福井県立図書館年報 令和5年度(令和4年度実績) PDF
- ・福井県立図書館だより「図書館ふくい」令和5年4月号～令和6年3月号 (No.234～245)
- ・かたらい文庫増加図書目録 2023
- ・よみきかせボランティアのためのおすすめえほん45(2023夏)号～48(2024春)号
- ・福井県公共図書館職員名簿 令和5年 (PDF)

(2) 若狭図書学習センター

- ・若狭図書学習センターだより「若狭路」令和5年4月号～令和6年3月号

3 運営費状況（令和5年度決算）

（1）福井県立図書館

費 目	金額（千円）	事 業 概 要
図書館資料整備費	36,318	図書購入、雑誌購入、新聞購入、その他資料購入
郷土資料調査整備費	648	郷土新聞電子化
図書館活動推進費	516	公共図書館職員研修
県立図書館運営懇話会 開催事業費	75	運営懇話会開催
フレンドリーバス運行事業費	18,977	フレンドリーバス運行事業
県立図書館サービス 向上事業	3,205	ビジネス支援用データベース、子ども室整備、遠隔地利用者返却サービス、大学図書館連携
子どもの読書活動推進事業	611	推奨図書購入
図書館管理費	173,039	庁舎維持管理
図書館情報システム費	21,029	電算管理運営
計	254,418	

（2）若狭図書学習センター

費 目	金額(千円)	事 業 概 要
資料調査整備費	8,285	図書購入、雑誌購入、新聞購入、その他資料購入
管 理 費	38,201	庁舎維持管理
計	46,486	

Ⅲ 図書館概要

Ⅰ 一般利用者向けサービス

(1) 貸出

貸出冊数：10冊 貸出期間：2週間

(2) 遠隔地返却サービス

県立図書館で借りた資料を地元の市町立図書館で返却できるサービスを県立図書館所在地である福井市、小浜市を除くすべての市町立図書館で実施している。

大学生、大学教職員を対象に、県立図書館で借りた資料を所属の大学図書館（短大、高専含む）で返却できるサービスを県内8校で実施している。

また、Fスクエア（大学連携センター）、福井県庁情報公開室でも、県立図書館で借りた資料を返却できるポストを設置している。

(3) 予約、リクエスト

館内のほか、電話やインターネットでの予約（マイページサービス）を受付けている。未所蔵の資料については、購入または他図書館からの借用により提供している。

(4) 複写

著作権法の範囲内で実施している。1枚につきモノクロ10円、カラー80円。

(5) レファレンス

対面、電話、文書（メール含む）により、調査相談業務を行っている。主な事例はホームページやレファレンス協同データベースで公開している。

図書館に寄せられた調べ物の中から、タイトルや著者などがはっきりしないうろ覚え事例を集めた「覚え違いタイトル集」や、テーマ別の調べ方案内を作成し、ホームページで公開している。

また、郷土資料関連のレファレンスツールとして、当館ホームページ「デジタルアーカイブ福井」で福井県ゆかりの人物に関する文献情報を検索できる「人物文献検索」や、「福井新聞縮刷版の記事見出し一覧」を公開している。

(6) 課題解決支援サービス

① ビジネス支援

就職や起業などビジネスに役立つ図書や雑誌を集めたビジネス支援コーナーを設置している。

② 医療健康情報

健康や病気に関する図書、雑誌や闘病記、また県内外の医療機関のパンフレットなどを集めた医療健康コーナーを設置し、情報を提供している。本館では、福井県がん診療連携協議会、（公財）福井県看護協会と連携した相談会等を実施している。

③ 法律情報

本館では、各種法令や判例集を集めた法律情報コーナーを設置し、法テラスの各種情報リーフレットも提供している。また、福井県弁護士会や法テラス福井と連携し、無料法律相談会の定期開催や法律問題についてわかりやすく学べるイベントを開催している。

(7) 児童サービス

定例的なイベントとして、本館では毎週土曜日に「えほんとおはなしの会」「かがくえほんの会」など、乳幼児向けとして「おひざでだっこの会」を月2回実施している。分館では、乳幼児向けの「おひざでだっこの会」を月1回、ALTを活用した「英語のおはなし会」を年2回、生涯学習部門と連携した企画「ウェルカム！こども企画」(月1回程度)でのえほんの会を実施している。その他に、ジュニア司書養成講座や科学あそび講座などを開催している。

子どもの読書活動にかかわる個人や団体を支援するため、「よみきかせ相談会」やこどもの読書週間に講演会などを開催している。また、出張おはなし会や図書館、学校等の団体が主催する研修会に、講師として職員を派遣している。

(8) ティーンズサービス

本館では、ティーンズ世代を対象とした講演会や、若い世代を対象としたオンラインでの読書企画を実施している。ティーンズ向けの新着図書リストを中学校・高校にメールで配布している。

(9) シニア向けサービス

本館では、健康づくりや認知症予防、音読や趣味、セカンドライフの過ごし方、老後の関心ごとなど、シニア世代に関心の高い分野の図書を集めた「いきいきライフ応援コーナー」を設置し、シニア向けのチラシ、パンフレットを集め、講座案内等の情報も提供している。

(10) 障がい者サービス

本館では、館内に拡大読書器や音声読み上げ検索端末を整備し、LLブックや点字付き絵本、大活字資料の貸出を行っている。また、視覚障がい者等を対象に、録音資料(カセットテープ、DAISY)や点字資料の郵送サービスを実施しているほか、視覚障害者情報総合ネットワーク(サピエ)に加盟し、録音資料の提供を行っている。

さらに、福井新聞「越山若水」、NHKテキスト「きょうの料理」、NHKテキスト「きょうの料理ビギナーズ」の録音図書を製作し、全国の点字図書館および県内の利用者に郵送で貸出ししているほか、国立国会図書館「視覚障害者等用データ送信サービス」にデータを送信し、インターネットを通じて視覚障がい者等が当館製作の録音図書を利用できるようにしている。

2 閲覧室概要

(1) 県立図書館

①一般閲覧室

主題別に自然科学、社会科学、人文科学、文学の4分野と特定資料コーナーを配置し、あわせて約25万冊を配架している。

また、特定テーマのもとに関連資料を集めたコーナーとして「ビジネス支援コーナー」、「外国語コーナー」、「医療健康コーナー」、「法律情報コーナー」、「いきいきライフ応援コーナー」、「読書バリアフリーコーナー」、「ティーンズコーナー」を設置し、利用の便宜を図っている。このほか、時事問題や季節のイベントなど様々なテーマによる本の紹介や展示コーナーを適宜設置し、利用促進を図っている。

また、館内に検索端末22台(子ども室、郷土資料コーナー、新聞・雑誌コーナー含む)、データベース端末3台、インターネット端末5台(子ども室含む)を設置している。データベース端末では、日経テレコン21、朝日新聞クロスサーチ、MAGAZINEPLUS、TKCロ

ーライブラリー、JDreamⅢ、官報情報、国立国会図書館デジタルコレクション、歴史的音源（れきおん）配信サービスを無料で提供している。

館内にはWi-Fiを整備し、利用者が持参したパソコンを利用できる。また、パソコンや電卓など音の出るものを使用禁止にしたサイレント席も設置している。

②子ども室

中学生までを対象に、図書、絵本、紙芝居など約4万冊を配架している。子どもの本や読書に関する資料を集めた「児童文学研究書コーナー」、育児に関する図書・雑誌と乳幼児向け絵本を集めた「おひざでだっこのコーナー」、25年以上前から読み継がれている絵本を集めた「おすすめえほんコーナー」、「子どもの成長段階に応じた推奨図書コーナー」等を設置している。

また、絵本の読み聞かせなどを行う「おはなしの部屋」を設置しており、行事がない場合は自由に利用できる。

③郷土資料コーナー

福井県関係資料（文学を除く）約4万冊を配架している。県政情報コーナーを設置し、県各種お知らせや行事等の情報を提供している。

福井県ゆかりの作家や作品など文学関連資料は、ふるさと文学館展示室周囲の「図書ゾーン」に配架し、文学資料の展示と図書利用の連携を図っている。

④新聞・雑誌コーナー

全国紙、地方紙等の新聞と、各種雑誌を配架している。子ども向けの新聞、雑誌は子ども室内に、郷土関連の雑誌は郷土資料コーナーに、ビジネス関連の雑誌はビジネス支援コーナーに配架している。

⑤白川文字学の室（へや）

館内に「白川文字学の室」を設置し、福井県出身の漢字・文字研究者である故・白川静博士の直筆原稿、著作や漢字文化に関する資料、甲骨文字や青銅器の複製品や復元書斎を展示している。漢字の成り立ちを説明したパネル展示、難読漢字クイズのほか、白川文字学に親しむワークショップやイベントを行い、白川文字学の普及に努めている。

（2）若狭図書学習センター

①一般資料コーナー

一般向け資料として、約6万冊を配架している。また、嶺南地域の特色・特性に係る重点収集資料コーナーとして、海洋や漁業、湖に関する「海湖コーナー」、人権や同和問題に関する「人権啓発コーナー」、原子力工学や原子力発電に関する「原子力コーナー」を設置している。このほか、「ビジネス支援」「医療健康」「ティーンズ」「大活字」「外国語」「白川文字学」の各コーナーを設けて、関連資料を集めている。

また、図書室内に検索端末4台、データベース端末2台、インターネット端末2台を設置している。データベース端末では、朝日新聞クロスサーチ、MAGAZINEPLUS、TKCローライブラリー、JDreamⅢ、官報情報、国立国会図書館デジタルコレクション、歴史的音源（れきおん）配信サービスを無料で提供している。

②子どもコーナー

中学生までを対象に、図書、絵本、紙芝居など約2万冊を配架。児童文学研究書も集めている。

③郷土資料コーナー

福井県関係資料 約 1 万 5 千冊を配架している。うち、嶺南地域ゆかりの 5 名の作家（岡崎純、桑原武夫、水上勉、山川登美子、山本和夫）関係の資料は「ふるさと文学」として別置している。

3 団体への支援、連携

(1) 市町立図書館

協力貸出宅配便（LiBox）を週 2 回（一部の図書館は週 1 回）実施し、県立図書館の協力貸出資料のほか、各市町立図書館受取のインターネット予約資料、各館相互貸借資料、遠隔地利用者からの返却資料などを搬送している。

県内市町立図書館との連携協力を深めるため、各市町立図書館を訪問し、業務相談なども行っている。

県内公共図書館職員のスキルアップを図るため、基礎研修、実務講座、専門講座、児童サービス研修会などの各種研修や、県図書館協会等との共催による研修を実施している。

県内公共図書館の利用促進を図るため、統一テーマのもと各館で本やパネル等の展示を行う合同企画を実施している。

(2) 学校、学校図書館

学校向けに市町立図書館等貸出文庫の貸出や、貸出冊数および期間を拡大した特別貸出を行っている。使用する単元や学年等の要望に沿って、図書館資料を事前に用意しておくサービスも行っている。また、県立学校図書館（福井市、小浜市を除く）への貸出について、県立図書館が送料を往復負担するサービスを行い、利用促進を図っている。

(3) 大学図書館（短大、高専含む）

県内の大学図書館 8 校と協定を締結し、県内公共図書館との相互貸借を実施している。協力貸出宅配便（LiBox）により、週 1 回資料搬送を行っている。

また、学生・教員を対象に県立図書館で借りた本を所属の大学図書館で返却できるサービスを実施している。

(4) 県外図書館

東海北陸地区の県立図書館と相互貸借協定を締結し、石川県・富山県とは週 2 回、岐阜県・愛知県とは週 1 回の宅配定期便で資料搬送を行っている。

また、北陸地区県立図書館長会による連携事業として、北陸 4 県（新潟・富山・石川・福井）合同で所蔵資料交流展示会を各館にて開催している。

(5) その他

グループでの読書活動を支援するため、同じ本を 10 冊セットにした「かたらい文庫」の貸出を行っている。このほか、市町立図書館等貸出文庫（団体専用資料）の貸出や、貸出冊数や期間を拡大した特別貸出を行っている。

4 その他

(1) ボランティア

本館ではボランティアを募集し、返却された本の配架や書架整理、白川文字学の室の受付業務に協力いただいている。

(2) フレンドリーバス

本館では、JR 福井駅と県立図書館、県生活学習館、県立こども歴史文化館、福井市美術館等を結ぶ無料のフレンドリーバスを 2 コース、運行している。

(3) 国際交流

「姉妹図書館協定」を締結している中国浙江省の浙江図書館と資料交換を行っている。また、北陸地区県立図書館長会の交流事業として韓国ソウル特別市立正読図書館と図書交換を行っている。

(4) 広報

月刊広報誌として本館では『図書館ふくい』、分館では『若狭路』を発行している。また、ホームページ、X、フェイスブックにより、様々な活動を発信している。

IV 行事実施状況

1 会議

(1) 県立・市町立図書館事務連絡会議

期 日	令和5年5月18日(木)
会 場	敦賀市立図書館
議題等	令和5年度福井県公共図書館利用促進事業について

2 研修

(1) 福井県公共図書館職員基礎講座

期 日	令和5年5月26日(金)
会 場	県立図書館、サテライト会場：若狭図書学習センター、オンライン
内 容	公共図書館の役割と機能、県立図書館の市町図書館向けサービス、資料の収集と整理、児童サービス 講師：当館職員
参加人数	24名

(2) 福井県公共図書館職員実務講座

期 日	令和5年7月7日(金)
会 場	県立図書館、サテライト会場：若狭図書学習センター、オンライン
内 容	郷土資料の収集と整理 講師：当館職員
参加人数	20名

期 日	令和6年2月16日(金)
会 場	オンライン
内 容	「国立国会図書館を使いこなす」 ～インターネットから使える国立国会図書館のサービス～ 講師：国立国会図書館職員
参加人数	25名

(3) 福井県公共図書館職員専門講座

期 日	令和6年3月8日(金)
会 場	県立図書館
内 容	知に出会い、さらに知を深める図書館 講師：田村俊作氏（石川県立図書館長）
参加人数	20名

(4) 福井県図書館関係職員研修会

期 日	令和5年6月21日(水)
会 場	県立図書館、サテライト会場：若狭図書学習センター
内 容	図書や資料の修理と管理について 講師：竹内洋介氏（富山県立図書館係長）
参加人数	41名

(5) 福井県公共図書館児童サービス研修会

期 日	令和5年7月5日(水)、9月13日(水)、12月6日(水)、 令和6年2月14日(水)
会 場	県立図書館研修室
内 容	はじめてみよう ストーリーテリング 語り手：福井おはなしの会 進行および講師：当館職員
参加人数	各回12名

期日	令和5年10月5日(木)
会場	オンライン
内 容	児童書の調べ方 講師：福島清裕氏（国際子ども図書館）
参加人数	22名

期 日	令和6年2月27日(火)
会 場	県立図書館、サテライト会場：若狭図書学習センター
内 容	ルーシー・ボストン その魅力と生涯 講師：田中美保子氏（東京女子大学教授）安藤聡氏（明治学院大学）
参加人数	42名 ※一般公開

(6) その他講師派遣

研修名	期 日	備 考
ブックトーク・クラブ（勉強会）	4/19(水)、9/14(木)	坂井市立図書館
福運良運大吉コーナー・ 子育てコーナー	4/27(木)、5/25(木)、 6/29(木)、7/27(木)、 8/31(木)、9/28(木)、 10/26(木)、11/30(木)、 12/21(木)、1/25(木)、 2/29(木)、3/28(木)	FBC ラジオ「良ーいドン!!!」
幼児教育学科「子どもと絵本」	5/15(月)	仁愛女子短期大学
探究基礎講座「文献調査について知る」	6/8(木)	武生東高等学校

研修名	期 日	備 考
読み聞かせ・ストーリーテリング・ブックトーク講習会	6/17(土)、6/24(土)、 9/23(土)、1/27(土)	おおい町立大飯図書館
ブックトーク、調べ方講座等	6/28(水)、29(木)、 30(金) 1/17(水)、18(木)、 19(金)	福井市六条小学校
家庭教育支援講座「絵本 de つながるひろがる子どもの学び」	6/30(金)	県義務教育課
なかよししましょ♪(乳幼児向けおはなし会)	7/12(水)、9/13(水)、 11/8(水)、3/6(水)	こども家族館
図書講演会	7/18(火)	羽水高等学校
ジュニア司書養成講座「百科事典活用講座」	8/25(金)	坂井市立図書館
三重県図書館協会研修会	9/20(水)	三重県立図書館
PTA キャリア講座	9/20(水)	武生東高等学校
図書館地区別(北日本)研修	10/20(金)	福島県立図書館
図書館名探偵の事件簿	10/28(土) 放映	NHK「レギュラー番組への道」
絵本の読み聞かせについて	11/9(木)	啓新高等学校
読み聞かせ(読書支援)	11/14(火)、21(火)、 28(火)	福井東特別支援学校
図書館企画	11/15(水)	福井農林高等学校
県政広報ラジオ番組「ふくいチャレンジ通信」	11/20(月)	FBC ラジオ「良ーいドン!!」
キャリア教育	2/22(木)	福井市明倫中学校
えほんの会	2/23(金・祝)	越前町立図書館越前分館
先生教えて「本の楽しみ方」	3/2(土) 放映	FBC「ぶらり子育てしゃべり隊プラス」
乳児向けおはなし会	3/7(木)	名田庄子育て支援センター
ウィキペディアタウン in 美浜	3/20(水・祝)	美浜町立図書館

3 イベント

(1) 県立図書館

① 講演会・講座

事業名	期日	講師等	人数
こどもの読書週間記念講演会「子どものことばを紡ぐ～“聞く”からはじまる読書～」	5/6(土)、 7(日)	内藤 直子氏(東京子ども図書館) ※6日は若狭図書学習センターにて開催	82
子ども考古学講座 「考古学から広がるものがたり」	7/21(金)、 28(金)	県埋蔵文化財調査センター、 当館職員	16
これで準備万端！創業ミニセミナー	10/1(日)	共催：ふくい産業支援センター	8
ふるさと福井の考古学公開講座 新幹線を掘る ～明らかにされた新 幹線の下へのヒミツ～	12/24(日)、 1/20(土)、 2/17(土)、 3/16(土)	県埋蔵文化財調査センター	220
春休みこども講座 「古代の土器から広がるものがたり」	3/24(日)	県埋蔵文化財調査センター、 当館職員	4

② 医療健康コーナー関連行事

事業名	期日	共催	人数
まちの保健室 in 県立図書館 (無料健康相談会)	5/10(水)、6/14(水)、 7/12(水)、8/9(水)、 10/11(水)、11/8(水)	公益社団法人福井県看護協会	25
県立図書館 de がん相談	9/23(土)	福井県がん診療連携協議会情報・ 連携部会ががん相談員ワーキング	129

③ 法律情報コーナー関連行事

事業名	期日	共催	人数
無料法律相談会	4/20(木)、5/18(木)、6/15(木)、 7/20(木)、8/10(木)、9/21(木)、 10/19(木)、11/16(木)、12/14(木)、 1/18(木)、2/15(木)、3/14(木)	福井弁護士会、 法テラス福井	26
法律講座「クイズで学ぼう身近な 法律」	9/30(土)	法テラス福井	10

④ ティーンズコーナー関連行事

事業名	期日	講師等	人数
U24 オンライン読書会	7/2(日)、10/29(日)	当館職員	8
高校生オンライン読書会	7/16(日)、12/17(日)、3/17(日)	当館職員	5
講演会「ものづくりの魅力、仕事の 魅力～ハコアとわたし～」	10/22(日)	市橋人士氏(株) Hacoa 代表取締役 役)	54

⑤ 体験講座等

事業名	期日	講師等	人数
としょかん探検隊	5/5(金・祝)、 7/30(日)、8/6(日)	文書館、ふるさと文学館 連携	51
初夏の庭園 みんなで楽しくウ ォーキング&レクリエーション	5/21(日)	長谷川敏彦氏(公益財団法人福井県健康管理協会)	21
集まれ!ジュニア司書	【編集の仕事】6/18(土) 【選書】10/8(日)、15(日) 【本の福袋】12/24(日) 【こども哲学】2/18(日)	当館職員	73
科学あそび講座 第1部、第2部	7/17(月・祝)	坂口美佳子氏(科学読物 研究会)	119
子ども国際講座	7/23(日)	共催:京都外国語大学校 友会福井支部	180
読書感想文講座ワークショップ、 フォローアップ個別相談会	7/23(日)、 8/7(月)、9(水)	國崎大恩氏(福井県立大 学学術教養センター准教授)	74
ジュニア司書養成講座小学生の 部	8/3(木)~5(土)	当館職員	16
ジュニア司書養成講座中学生の 部	8/10(木)、11(金・祝)	当館職員	15
読書感想文個別相談会	8/14(月)	國崎大恩氏(福井県立大 学学術教養センター准教授)	18
科学絵本ワークショップ	8/20(日)	当館職員(文学館連携)	11

⑥ おはなし会等

事業名	期日	備考	人数
えほんとかみしばいの会、えほん とおはなし会	毎週土曜日	当館職員	390
おひげでだっこの会	4/6(木)、20(木)、5/11(木)、 18(木)、6/1(木)、15(木)、 7/6(木)、20(木)、9/7(木)、 21(木)、10/5(木)、19(木)、 11/2(木)、16(木)、12/7(木)、 14(木)、1/11(木)、18(木)、 2/1(木)、15(木)、3/7(木)、 14(木)	当館職員	251
かがくえほんの会	5/6(土)、7/1(土)、9/2(土)、 11/4(土)、3/2(土)	当館職員	74
うれしいさんかなしいさんのお はなし会	【子ども編】5/14(日)、 5/21(日)【大人編】5/20(土)	福井おはなしの会 ※5/21は若狭図書館学習センター開催	55 51

大人が楽しむ昔ばなし～語りの世界へようこそ～	3/10(日)	福井おはなしの会	61
------------------------	---------	----------	----

⑦ 白川文字学の室関連行事

事業名	期日	備考	人数
古代文字を学ぼう	4/6(木)、4/20(木)、5/18(木)、6/1(木)、6/15(木)、7/20(木)、8/3(木)、8/17(木)、9/7(木)、9/21(木)、10/5(木)、10/19(木)、11/2(木)、11/16(木)、12/7(木)、1/18(木)、2/1(木)、2/15(木)、3/7(木)	共催：白川文字学遊愛会	243
白川文字学はじめのいっぽ！講座	7/22(土)、8/19(土)、11/18(土)、12/9(土)		54
夏休み漢字あそび	7/22(土)	共催：白川文字学遊愛会	51
古代文字うらないガチャ (縁起の良い漢字おみくじ)	1/4(木)～1/8(月・祝)		180

⑧ その他

事業名	期日	備考	人数
ガチャ本	【一般書】 10/27(金)～11/2(木) 【子どもの本】 11/3(金・祝)～11/5(日)	司書や利用者の皆さんのおすすめ本を紹介したカプセルトイ	146
映画「おしよりん」ライブラリー・コンサート	10/29(日)	カフェテリア「あすわの木」コラボメニュー「おしよりんランチ」 [10/27(金)～11/9(木)]	83
令和5年度合同読書会	3/2(日)	共催：福井県読書会連絡協議会 会場：福井県立図書館	38

(2) 若狭図書学習センター

事業名		期日	講師	人数
おひぎでだっこの会		4/19(水)、5/17(水)、 6/14(水)、9/20(水)、 10/11(水)、12/14(木)、 1/11(木)、2/15(木)、 3/13(水)	当館職員	38
ウェルカム！こども企画		4/29(土)、5/27(土)、 6/18(土)、7/23(日)、 8/27(日)、9/23(土)、 10/7(土)、10/28(土)、 11/26(日)、12/23(土)、 1/14(日)、2/23(金・ 祝)、3/9(土)	<えほんの会> 当館職員 <体験> 県嶺南振興局林業・木材活 用課職員、県こども家族館 児童厚生員、県園芸体験施 設職員、当館職員 他	551
集まれ！ジュニア司書		6/18(日)、9/9(土)、 10/15(日)、12/24(日)、 2/18(日)	当館職員	16
セタメッセージボード		6/24(土)～7/7(金)		—
英語のおはなし会		6/25(日)、11/19(日)	ALT、当館職員	126
おひぎでだ っこの会ス ペシャル	ベビーヨガ編	7/14(金)	MIKI 氏	38
	ベビーマッサージ編	8/16(水)	夜久由香里氏	12
	がっちゃんとうぼう！編	11/16(木)	我喜屋啓子氏	17
ウェルカム！こども企画特別編 「理科自由研究はじめてガイド」		7/29(土)	県教育庁嶺南教育事務所 指導相談課 課員	13
小学生のための読書感想文教室		7/30(日)	当館職員	27
ジュニア司書養成講座 小・中学生 の部		8/3(木)～8/5(土)	当館職員	8
たのしい科学あそび講座		9/17(日)	京都科学読み物研究会	23
雑誌プレゼント！		10/27(金)～11/5(日)、 11/17(金)～26(日)		—
わらべうた・ふれあい遊び・小道具 を使ったおはなし研修会		11/16(木)	我喜屋啓子氏	11
アドベントカレンダー		12/1(金)～12/24(日)		—
クリスマスツリーを飾ろう		12/5(火)～12/24(日)		—
本の福袋		12/17(土)～1/9(月・祝)		—
ようこそ！わくわくおはなしかいへ		2/25(日)	福井おはなしの会	30
大人が楽しむ昔ばなし		2/25(日)	福井おはなしの会	20

4 企画展示・本の特集

(1) 県立図書館

① こどもの読書週間

事業名	期間	備考
松岡享子さんからの贈りもの～子どもと本との出会いのために～	4/22(土)～5/31(水)	

② 郷土資料コーナー

事業名	期間	備考
こんな本でました！2022年度に出版された主な郷土資料	4/15(土)～5/24(水)	
2022年度に出版された主なふるさと文学資料	5/26(金)～6/21(水)	
ふくいの方言	7/14(金)～9/27(水)	
消えた？読める？ふくいの地名	10/27(金)～1/24(水)	
北陸4県の海	1/26(金)～2/8(木)	北陸地区県立図書館長会 20周年記念企画
ふくいの観光ガイドブック今昔	2/23(金・祝)～4/7(日)	

③ 一般特集コーナー

事業名	期間	備考
どうする秀康！	4/15(土)～6/21(水)	文書館、ふるさと文学館連携
地味にうまい！ふくいの食	5/10(水)～6/30(金)	
妖怪	6/23(金)～8/23(水)	文書館、ふるさと文学館連携
スポーツ	8/26(土)～10/29(日)	ふくい桜マラソン連携
バリアフリーとユニバーサルデザイン	11/2(木)～12/28(木)	
北陸新幹線ででかけよう 福井・敦賀開業記念	1/11(水)～5/8(水)	文書館、ふるさと文学館、県新幹線開業課連携

④ 一般資料ミニ特集

事業名	期間	備考
追悼畑正憲	4/15(土)～5/4(木)	
牧野富太郎	5/5(金)～6/21(水)	
男女共同参画月間関連図書特集	6/1(木)～6/30(金)	県女性活躍課連携
追悼平岩弓枝	6/23(金)～8/23(水)	ふるさと文学館連携
中部地方の自然と自然保護	7/5(水)～7/11(火)	環境省連携
大阪・関西万博PR	7/14(金)～8/23(水)	県魅力創造課連携
第11回翻訳ミステリー読者賞受賞作	8/1(火)～9/27(水)	
机の上のスポーツ	8/25(金)～9/15(金)	図書館実習生企画

事業名	期間	備考
世界を身近に感じよう JICA 海外協力隊経験者が選ぶ私の一冊	9/29(金)～10/20(金)	JICA 連携
ひとりで悩まないで～職場のお悩み解決おたすけ本	9/29(金)～10/25(水)	県労働委員会事務局連携
新書を読もう	9/29(金) ～11/23(木・祝)	
おしよりん	10/20(金)～11/29(日)	映画「おしよりん」 ライブラリーコンサート関連展示
紫式部・源氏物語	10/27(金)～11/23(木・祝)	福井県公共図書館利用促進事業
年賀状	11/2(木)～12/28(木)	
人権図書の紹介コーナー	12/1(金)～12/20(水)	県市町人権教育・啓発連絡協議会連携
おそうじ・おかたづけのヒント	12/1(金)～1/17(水)	
新幹線を掘る	12/1(金)～3/16(土)	県埋蔵文化財調査センター連携
ピックアップ山崎豊子 生誕100周年	1/10(水)～2/16(金)	
みんな大好き！学校給食2024	1/17(水)～1/31(水)	県保健体育課連携
第170回芥川賞・直木賞受賞者作品紹介	1/19(金)～2/21(水)	
なるほど47都道府県	1/26(金)～2/21(水)	
季節を知る	2/23(金)～3/22(金)	
リアル上海&中国に触れる本	3/20(水)～4/21(日)	上海テレビ、福井テレビ連携
パンの本	3/27(水)～4/24(水)	

⑤ ビジネス支援コーナー

事業名	期間	備考
R4年度に入ったビジネス関係の本	4/28(金)～6/28(水)	
起業のススメ	6/29(木)～8/23(水)	ふくい産業支援センター連携
名著って何だ！？ ビジネス編	8/25(金)～10/29(日)	
話し方と伝え方—スキルアップしてみませんか	11/1(水)～1/8(月・祝)	
就活に図書館を使ってみよう！	1/11(木)～3/27(水)	

⑥ 医療健康コーナー

事業名	期間	備考
がん征圧月間関連図書特集	8/25(金)～9/27(水)	県保健予防課連携
自殺予防週間関連図書特集	8/29(火)～9/10(日)	県障がい福祉課連携
自殺対策強化月間関連図書特集	3/1(金)～3/27(水)	県障がい福祉課連携

発達障害啓発週間関連図書特集	3/22(金)～4/7(日)	県障がい福祉課連携
----------------	----------------	-----------

⑦ ティーンズコーナー

事業名	期間	備考
世界とつながる 自分をひらく この1冊～様々な生き方や職業を描いたノンフィクション～	4/15(土)～5/31(水)	(一社)福井県専修学校各種学校連合会連携
私たちはどう生きるか～生き方・心・体の本～	6/14(水)～8/27(日)	
ものづくりの魅力	9/8(金)～11/29(水)	
受験生応援!	12/8(金)～2/25(日)	
科学道 100 冊	3/1(金)～4/14(日)	

⑧ 子ども室特集コーナー

事業名	期間	備考
2022 年にでた子どもの本	4/15(土)～5/31(水)	
のぞいてみよう!かがくのせかい～かがくえほん大集合～	6/2(金)～7/17(月・祝)	
堀内誠一さんの本	6/23(金)～9/27(水)	ふるさと文学館連携
過去の課題図書はいかがですか?	7/21(金)～8/27(日)	
夏休み宿題おたすけ本～自由研究・工作～	7/21(金)～8/27(日)	
本とであう夏～小学生におすすめの本～	7/21(金)～8/27(日)	
木はいいなあ	9/8(金)～11/15(水)	
たのしみだね クリスマス	11/22(水)～12/24(日)	
お正月と和の本	12/22(金)～1/21(日)	
旅にでかけよう!	2/2(金)～2/29(木)	
小学校の国語の教科書にのっている本 ～入学・進級おめでとう～	3/6(水)～4/7(日)	

⑨ 子ども室ミニ特集

事業名	期間	備考
雨の本	5/31(水)～7/14(金)	
夏の本	7/16(日)～9/15(金)	
おいしいたべものの本	9/16(土)～11/29(水)	
冬の本	12/1(金)～2/21(水)	
ともだちの本	2/23(金)～4/24(水)	

⑩ 白川文字学の室

事業名	期間	備考
自然との共生～自然にまつわる漢字～	4/15(土)～7/12(水)	
夏を楽しむ!～夏にまつわる漢字～	7/14(金)～10/25(水)	

(2) 若狭図書学習センター

① エントランスホール・多目的ホール

ア 企画展

事業名	期間	備考
こどもの読書週間企画「松岡享子さんからの贈りもの～子どもと本との出会いのために～」	4/22(土)～5/31(水)	
企画展「詩人・山本和夫が愛した花々～牧野富太郎を子どもたちに紹介した児童文学者～」	7/14(金)～8/23(水)	ふるさと文学館共催
夏休み企画展「『ぐりとぐら』誕生60周年記念～みんなだいすき!ぐりとぐら～」	7/21(金)～8/31(木)	
パネル展「若狭を襲った台風13号災害から70年」	8/25(金)～10/25(水)	嶺南地域各市町立図書館連携
企画・特集「若狭の観光」	9/29(金)～11/23(木・祝)	嶺南地域各観光協会連携
福井県ふるさとの日記念展「福井県郷土誌懇談会のあゆみと『拾椎雑話・稚狭考』」	1/26(金)～2/21(水)	福井県郷土誌懇談会連携
北陸新幹線福井・敦賀開業記念「若狭の観光コーナー」	3/1(金)～3/20(水・祝)	嶺南地域各観光協会

イ ミニ展示

事業名	期間	備考
巡回図書のご紹介～二州・若狭ブロック～	6/10(土)～7/9(日)	

② 図書室

ア 一般・子ども特集コーナー

月	一般特集コーナー	子ども特集コーナー
4	みどりぐらし	いろんなかぞく
5	あつまれどうぶつの森	
6	美味しい本	たのしい雨の日
7	暑い夏を快適に!	本の世界で大ぼうけん!!
8	見て、読んで、お祭り気分	読みたい!! 本にきっと出会える～小学生におすすめの読み物～ 知りたい!! 本で調べてみよう～調べ学習の本～
9	秋の夜長に読みたい! ミステリー小説	うちゅうへのたび
10	さかな・さかな・さかな!	もらってうれしい! おてがみの本
11	書評で紹介された本	おいしいえほん
12	年末年始に役立つ本	サンタクロースの足音
1	新しいことにチャレンジ!	ゆくとし、くるとし
2	いよいよ! 福井にも新幹線	ゆきがふったら・・・
3	新生活応援!	はるのにおい はるのおまつり

イ 各コーナーミニ特集

一般コーナー	期間
発達障害啓発週間関連図書特集	3/26(日)～4/9(日)
2023 年本屋大賞決定！	4/15(土)～4/30(日)
和歌・短歌に触れる	4/18(火)～5/7(日)
Jリーグ 30 周年	5/9(火)～5/24(水)
レジャー・アウトドアの本	4/26(火)～5/25(水)
家族のものがたり	5/26(金)～6/21(水)
LGBTQIA+	6/7(水)～6/25(日)
追悼・平岩弓枝	6/23(金)～7/12(水)
特集 阪神タイガース	6/30(金)～7/12(水)
第 169 回芥川賞・直木賞	7/21(金)～8/10(木)
小説より奇なり？ノンフィクション	7/26(水)～8/23(水)
追悼・森村誠一	8/2(水)～8/14(月)
防災について考えよう	8/25(金)～9/10(日)
いきいきセカンドライフ	8/25(金)～9/27(水)
もっと知ろう 認知症	9/1(金)～9/21(木)
起業応援！	9/3(日)～9/17(日)
応援！ラグビーワールドカップ	9/9(土)～9/24(日)
こころを支える～自殺予防週間～	9/12(金)～9/23(土)
日常を読む、綴る	9/29(木)～10/25(水)
将棋の本	10/21(火)～11/12(日)
古典文学に触れる	10/27(金)～11/23(木)
考えよう、人権のこと	12/1(金)～12/20(水)
追悼・伊集院静	12/6(水)～12/20(水)
寒い冬の健康管理	12/1(金)～1/24(日)
駅伝の本	12/13(水)～1/14(日)
『源氏物語』と紫式部 第 1 回 ～華麗なる王朝美術の世界～	12/22(金)～2/21(水)
第 170 回芥川賞・直木賞	1/20(土)～2/4(日)
猫がいっぱい！	1/26(金)～2/21(水)
音読はじめませんか？	2/23(金)～3/20(水)
『源氏物語』と紫式部 第 2 回 ～紫式部と周囲の人々～	2/23(金)～3/20(水)
まもろう こころの健康	3/1(金)～3/20(水)
発達障害を知る	3/22(金)～4/7(日)
映画の本	3/22(金)～4/7(日)

子どもコーナー	期間
とうじょうじんぶつのおなまえは？～ア行～	4/1(土)～5/31(水)
松岡享子さんの本（こども読書週間企画関連）	4/23(土)～5/31(水)

子どもコーナー	期 間
とうじょうじんぶつのおなまえは？～カ行～	6/1(木)～6/30(金)
もう読んだ？ 学校巡回図書	6/10(土)～7/9(日)
七夕の本	6/17(土)～7/7(金)
ぐりとぐらのえほん	7/21(金)～8/31(木)
とうじょうじんぶつのおなまえは？～サ行～	9/1(金)～9/30(土)
にじいろのひみつをさがしてみよう	9/18(月・祝)～9/30(土)
とうじょうじんぶつのおなまえは？～タ行～	10/1(日)～10/31(火)
本にまつわるおはなし	10/7(土)～10/14(土)
THE HALLOWEEN TIME ～福井県ジュニア司書が選んだ本～	10/15(日)～10/31(火)
古典にしたしむ (*令和5年度福井県公共図書館利用促進事業)	10/27(金)～11/23(木・祝)
<読書週間>とうじょうじんぶつ大集合！	11/1(水)～11/29(水)
「きもち」を考える絵本	11/5(日)～12/10(日)
くるくるひらひら	11/26(日)～12/3(日)
とうじょうじんぶつのおなまえは？～ナ行～	12/1(金)～12/28(木)
本の福袋～ジュニア司書が作った～	1/4(水)～1/8(月・祝)
とうじょうじんぶつのおなまえは？～ハ行～	1/5(金)～1/31(水)
追悼 和歌山静子さん	1/19(金)～2/4(日)
節分の本	1/20(土)～2/3(土)
とうじょうじんぶつのおなまえは？～マ行～	2/1(木)～2/29(木)
しんかんせんとうじょう！	2/23(金)～3/27(水)
とうじょうじんぶつのおなまえは？～ヤ・ラ・ワ行～	3/1(金)～3/31(日)
世界とつながる 自分をひらく この1冊	3/9(土)～4/7(日)

郷土コーナー	期 間
山本和夫と牧野富太郎	7/14(金)～8/23(水)
地藏盆&放生祭の本	8/12(土)～9/18(月・祝)
福井の風水害と防災の本	8/25(金)～10/25(水)
若狭の観光	9/29(金)～11/23(木・祝)
福井県郷土誌懇談会の刊行物	1/26(金)～2/21(水)

ウ 福井ライフ・アカデミー講座関連特集

月	テ ー マ
7	ふるさと未来講座〔現代社会〕「地域における Society5.0 の実践事例と ChatGPT/GPT-4 による試作と展望」関連特集
8	ふるさと未来講座〔自然科学〕「地球以外に生命を宿す天体はあるのだろうか？」関連特集
11	ふるさと未来講座〔芸術・文化〕「箏の魅力の世界へ」関連特集
12	ふるさと未来講座〔地域づくり〕「県民が主体的に関わる公共空間のリノベーション」関連

月	テ ー マ
	特集
1	ふるさと未来講座〔芸術・文化〕「現代短歌がおもしろい～味わい 作り 楽しもう～」関連特集
1	ふるさと未来講座〔自然科学〕「福井の水産業を考える～かつみ水産ベースの挑戦～」関連特集
2	ふるさと未来講座〔現代社会〕「文化資源をいかし地域経済の循環をつくる –熊川宿のまちづくりから–」関連特集

※本の特集／福井ライフ・アカデミー講座の受講者に関連図書のブックリストを配布。

エ その他機関との連携特集

事 業 名	期 間	機 関 名
テーマ展「若狭・麗しの密教世界」関連特集	7/29(土)～8/27(日)	県立若狭歴史博物館
特別展「近代若狭観光史」関連特集	9/29(金)～11/23(木・祝)	県立若狭歴史博物館
企画展「ちょっとむかしのくらし展～国鉄小浜線のころ～」関連特集	12/16(土)～3/10(日)	県立若狭歴史博物館

※本の特集／県立若狭歴史博物館展示会場の来場者に関連図書のブックリストを配布

V 統計

1 図書資料の整備概況

区分 館名	図書	新聞	雑誌	CD-ROM・ DVD-ROM	マイクロ フィルム	視聴覚資料
県立図書館	1,102,716 冊	45 種	1,158 種	1,034 点	5,750 巻	0 点
若狭図書学習センター	301,647	17	211	228	946	1,520
計	1,404,363	62	1,369	1,262	6,696	1,520

(1) 図書

① 形態別受払数および蔵書数

(単位:冊)

区分		4年度末 蔵書数	5年度			5年度末 蔵書数
			受入冊数	払出冊数	分類変更	
県立図書館	一般用	1,031,572	15,363	802	-43	1,046,090
	貸出文庫	54,448	998	13,960	43	41,529
	視力障がい者用	14,927	173	3	0	15,097
	小計	1,100,947	16,534	14,765	0	1,102,716
若狭図書学習センター	一般用	298,819	4,222	1,394	0	301,647
計		1,399,766	20,756	16,159	0	1,404,363

※「一般用」は個人が利用できる資料、「貸出文庫」は主に団体が利用できる資料

② 分類別受払数および蔵書数

(単位:冊)

分類		4年度末 蔵書数	5年度			5年度末 蔵書数	構成比
			受入冊数	払出冊数	分類変更		
0 総記	県立図書館	44,244	388	6	-1	44,625	4.0
	若狭図書学習センター	9,977	102	1	-1	10,077	3.3
	計	54,221	490	7	-2	54,702	3.9
1 哲学	県立図書館	39,814	473	11	0	40,276	3.7
	若狭図書学習センター	11,471	84	12	-1	11,542	3.8
	計	51,285	557	23	-1	51,818	3.7
2 歴史	県立図書館	84,146	1,104	32	-7	85,211	7.7
	若狭図書学習センター	25,646	245	122	0	25,769	8.5
	計	109,792	1,349	154	-7	110,980	7.9
3 社会科学	県立図書館	177,112	2,326	84	8	179,362	16.3
	若狭図書学習センター	40,253	464	7	2	40,712	13.5
	計	217,365	2,790	91	10	220,074	15.7
4 自然科学	県立図書館	60,503	971	26	-9	61,439	5.6
	若狭図書学習センター	16,329	213	102	0	16,440	5.5
	計	76,832	1,184	128	-9	77,879	5.5
5 技術	県立図書館	72,872	943	29	9	73,795	6.7
	若狭図書学習センター	19,155	213	129	0	19,239	6.4
	計	92,027	1,156	158	9	93,034	6.6
6 産業	県立図書館	43,024	532	12	2	43,546	3.9
	若狭図書学習センター	10,347	123	3	0	10,467	3.5
	計	53,371	655	15	2	54,013	3.8

分類		4年度末蔵書数	5年度			5年度末蔵書数	構成比
			受入冊数	払出冊数	分類変更		
7 芸術	県立図書館	69,339	1,133	210	-1	70,261	6.4
	若狭図書学習センター	19,830	169	546	0	19,453	6.4
	計	89,169	1,302	756	-1	89,714	6.4
8 言語	県立図書館	18,154	126	4	-3	18,273	1.7
	若狭図書学習センター	5,104	51	142	0	5,013	1.7
	計	23,258	177	146	-3	23,286	1.7
9 文学	県立図書館	157,140	2,131	117	-3	159,151	14.4
	若狭図書学習センター	48,547	676	11	0	49,212	16.3
	計	205,687	2,807	128	-3	208,363	14.8
こども	県立図書館	105,499	2,053	52	-42	107,458	9.7
	若狭図書学習センター	48,209	799	319	0	48,689	16.1
	計	153,708	2,852	371	-42	156,147	11.1
H 郷土	県立図書館	144,736	2,970	219	8	147,495	13.4
	若狭図書学習センター	41,871	1,083	0	0	42,954	14.2
	計	186,607	4,053	219	8	190,449	13.6
外国語 (一般)	県立図書館	13,314	165	0	-4	13,475	1.2
	若狭図書学習センター	1,355	0	0	0	1,355	0.4
	計	14,669	165	0	-4	14,830	1.1
外国語 (こども)	県立図書館	1,675	48	0	0	1,723	0.2
	若狭図書学習センター	725	0	0	0	725	0.2
	計	2,400	48	0	0	2,448	0.2
貸出文庫	県立図書館	54,448	998	13,960	43	41,529	3.8
視力障がい者用	県立図書館	14,927	173	3	0	15,097	1.4
合計	県立図書館	1,100,947	16,534	14,765	0	1,102,716	
	若狭図書学習センター	298,819	4,222	1,394	0	301,647	
	合計	1,399,766	20,756	16,159	0	1,404,363	

③ 視力障がい者用図書

(単位:冊)

区分		4年度末蔵書数	5年度			5年度末蔵書数
			受入冊数	払出冊数	分類変更	
県立図書館	点字図書	5,520	22	2	0	5,540
	録音図書	6,082	96	0	0	6,178
	大活字図書	2,897	51	1	0	2,947
	活字図書	428	4	0	0	432
計		14,927	173	3	0	15,097

④ 受入図書内訳

(単位:冊)

区 分		購 入	寄 贈	編 入	生産その他	計
県 立 図 書 館	一 般 用	10,477	4,704	51	131	15,363
	貸出文庫	962	31	0	5	998
	視力障がい者用	72	45	0	56	173
	小計	11,511	4,780	51	192	16,534
若狭図書学習センター	一 般 用	2,857	1,345	0	20	4,222
計		14,368	6,125	51	212	20,756

⑤ 購入図書

区 分		冊 数	金 額	平均単価
県 立 図 書 館	一 般 用	10,477 冊	26,723,885 円	2,551 円
	貸出文庫	962	1,506,331	1,566
	視力障がい者用	72	559,409	7,770
	小計	11,511	28,789,625	2,501
若狭図書学習センター	一 般 用	2,857	5,441,479	1,905
計		14,368	34,231,104	2,382

⑥ 寄贈図書

区 分		冊 数	評 価 額	平均単価
県 立 図 書 館	一 般 用	4,704 冊	8,182,425 円	1,739 円
	貸出文庫	31	36,610	1,181
	視力障がい者用	45	45,460	1,010
	小計	4,780	8,264,495	1,729
若狭図書学習センター	一 般 用	1,345	1,206,170	897
計		6,125	9,470,665	1,546

⑦ 編入図書

(単位:冊)

区 分		官報製本	雑誌製本	その他	計
県 立 図 書 館	一 般 用	47	1	3	51
若狭図書学習センター	一 般 用	0	0	0	0
計		47	1	3	51

※その他:雑誌を図書として受入し直したもの

⑧ 生産その他図書

(単位:冊)

区 分		生 産	賠 償	除籍発見	保管転換	計
県 立 図 書 館	一 般 用	10	92	16	13	131
	貸出文庫	0	5	0	0	5
	視力障がい者用	55	1	0	0	56
	小計	65	98	16	13	192
若狭図書学習センター	一 般 用	0	20	0	0	20
計		65	118	16	13	212

⑨ 払出図書

(単位:冊)

区 分	汚破損	所在不明	利用者亡失	保管転換	その他	合 計
県立図書館	573	50	105	14,017 ※	20	14,765
若狭図書学習センター	33	20	5	0	1,336	1,394
計	606	70	110	14,017	1,356	16,159

※平成28年度に開始した選定図書学校巡回事業用資料の県内小中学校への移管を含む

(2)新聞・雑誌

区 分		新 聞	雑 誌	官報・法規類
県立図書館	購 入	20 紙 27 部	279 種	2 種
	寄 贈	25 紙 25 部	879 種	0 種
	計	45 紙	1,158 種	2 種
若狭図書学習センター	購 入	13 紙 14 部	133 種	1 種
	寄 贈	4 紙 4 部	78 種	0 種
	計	17 紙	211 種	1 種

(3)CD-ROM・DVD-ROM

(単位:点)

区 分	4 年 度 末 保 有 数	5 年 度		5 年 度 末 保 有 数
		受入数	払出数	
県立図書館	982	53	1	1,034
若狭図書学習センター	216	12	0	228
計	1,198	65	1	1,262

(4)マイクロフィルム

(単位:巻)

区 分		4 年 度 末 保 有 数	5 年 度		5 年 度 末 保 有 数
			受入数	払出数	
県立図書館	ネ ガ	2,633	0	0	2,633
	ポ ジ	3,853	6	742	3,117
	小計	6,486	6	742	5,750
若狭図書学習センター	ネ ガ	124	0	0	124
	ポ ジ	822	0	0	822
	小計	946	0	0	946
計	ネ ガ	2,757	0	0	2,757
	ポ ジ	4,675	6	742	3,939
	計	7,432	6	742	6,696

(5)視聴覚資料

区 分		4 年 度 末 保 有 数	5 年 度		5 年 度 末 保 有 数
			受入数	払出数	
若狭図書学習センター	ビデオテープ	1,322 本	0 本	1 本	1,321 本
	16mmフィルム	199 巻	0 巻	0 巻	199 巻
	計	1,521	0	1	1,520

2 サービス業務の概要

(1) 利用者サービス

① 開館日数

(単位:日)

区 分	開 館	閉 館	
		点検等作業	月曜等
県立図書館	297	16	53
若狭図書学習センター	297	16	53

② 入館者数

(単位:人)

区 分	人数
県立図書館	504,669
若狭図書学習センター	115,633
計	620,302

③ 図書貸出・閲覧数

ア 貸出冊数

(単位:冊)

区 分	個 人	団 体	計
県立図書館	606,202	114,447	720,649
若狭図書学習センター	88,082	12,646	100,728
計	694,284	127,093	821,377

※ 個人:館内閲覧を含む数値

団体:p.32「⑨視力障がい者サービス」のうち団体貸出数

p.33「(2)市町立図書館等サービス」の「①特別貸出数」「④市町図書館等貸出文庫貸出数」

p.34「(3)読書普及活動」の「①かたらい文庫貸出数」「②学校巡回図書文庫貸出数」を合計した数値。

④ 個人貸出

ア 月別貸出冊数

(単位:冊)

月	県立図書館	若狭図書学習センター	計
4	49,449	6,844	56,293
5	49,885	7,024	56,909
6	48,086	6,802	54,888
7	56,697	8,099	64,796
8	56,634	9,234	65,868
9	49,468	6,946	56,414
10	49,442	6,864	56,306
11	46,302	6,666	52,968
12	47,649	7,853	55,502
1	46,885	6,967	53,852
2	52,925	7,298	60,223
3	52,780	7,485	60,265
計	606,202	88,082	694,284

イ 分類別貸出冊数

(単位:冊)

区 分	県立図書館	若狭図書学習センター	計
0 総記	8,426	1,303	9,729
1 哲学	21,913	3,168	25,081
2 歴史	27,180	5,074	32,254
3 社会科学	51,050	5,943	56,993
4 自然科学	28,236	3,812	32,048
5 技術	43,543	5,028	48,571
6 産業	13,124	1,775	14,899
7 芸術	27,924	3,019	30,943
8 言語	7,005	775	7,780
9 文学	128,381	19,942	148,323
外国語	1,667	69	1,736
大活字等	2,646	389	3,035
こども	194,641	29,549	224,190
H 郷土	15,383	1,835	17,218
マイクロ	69	20	89
Z 雑誌	35,014	6,381	41,395
計	606,202	88,082	694,284
1日平均	2,041	297	2,338

⑤ 登録者数

ア 個人および団体登録数

区 分	個 人	うち有効登録者数	団 体
県 立 図 書 館	157,778 人	27,197 人	2,111 団体
若狭図書学習センター	26,457	4,165	126
計	184,235	31,362	2,237

※令和6年3月末日現在

イ 市町別新規個人登録者数

(単位:人)

市町名	区 分	人 数
福井市	県 立	1,759
	センター	1
	計	1,760
敦賀市	県 立	32
	センター	16
	計	48
小浜市	県 立	1
	センター	298
	計	299
大野市	県 立	65
	センター	0
	計	65
勝山市	県 立	43
	センター	0
	計	43
鯖江市	県 立	183
	センター	0
	計	183
あわら市	県 立	48
	センター	1
	計	49
越前市	県 立	133
	センター	0
	計	133
坂井市	県 立	198
	センター	0
	計	198
永平寺町	県 立	98
	センター	1
	計	99
池田町	県 立	13
	センター	0
	計	13

市町名	区 分	人 数
南越前町	県 立	18
	センター	0
	計	18
越前町	県 立	43
	センター	0
	計	43
美浜町	県 立	1
	センター	0
	計	1
高浜町	県 立	0
	センター	10
	計	10
おおい町	県 立	1
	センター	22
	計	23
若狭町	県 立	2
	センター	30
	計	32
県 外	県 立	2
	センター	0
	計	2
合 計	県 立	2,640
	センター	379
	合計	3,019

ウ 年齢別新規個人登録者数

(単位:人)

年齢区分	～6	7～12	13～15	16～18	19～22	23～29	30～39	40～49	50～59	60～	計
県立	226	363	97	67	273	332	417	343	218	304	2,640
	8.6%	13.8%	3.7%	2.5%	10.3%	12.6%	15.8%	13.0%	8.3%	11.5%	-
センター	32	134	11	21	11	44	55	19	19	33	379
	8.4%	35.4%	2.9%	5.5%	2.9%	11.6%	14.5%	5.0%	5.0%	8.7%	-
合計	258	497	108	88	284	376	472	362	237	337	3,019
	8.5%	16.5%	3.6%	2.9%	9.4%	12.5%	15.6%	12.0%	7.9%	11.2%	-

⑥ 予約

ア 予約冊数

(単位:冊)

区分	冊数
県立図書館	67,012
若狭図書学習センター	13,500
計	80,512

イ インターネット予約登録者数

(単位:人)

区分	新規登録者数	累計
県立図書館	1,251	17,181
若狭図書学習センター	47	1,161
計	1,298	18,342

ウ インターネット予約冊数

(単位:冊)

区分	冊数	うち他館受取冊数
県立図書館	44,053	4,687
若狭図書学習センター	7,436	1,011
計	51,489	5,698

※他館には市町立図書館、大学図書館を含む

⑦ レファレンス

(単位:件)

区分		文書	電話	口頭	計
県立図書館	一般	1,632	647	7,464	9,743
	郷土	83	177	1,623	1,883
	こども	5	48	3,250	3,303
	小計	1,720	872	12,337	14,929
若狭図書学習センター		5	65	1,546	1,616
計		1,725	937	13,883	16,545

⑧ 複写サービス

区分	件数	白黒枚数	カラー枚数	枚数計	金額
県立図書館	2,749 件	22,821 枚	682 枚	23,503 枚	282,770 円
若狭図書学習センター	352	2,278	51	2,329	26,860
計	3,101	25,099	733	25,832	309,630

⑨ 視力障がい者サービス(県立図書館)

(単位:点)

区分	個人	団体	計
点字図書	1	0	1
録音図書	340	233	573
計	341	233	574

⑩ 視聴覚サービス(若狭図書学習センター)

(単位:本)

区分	閲覧数
ビデオテープ	0

① 遠隔地利用者返却サービス 利用状況

(単位:冊)

区分	市町図書館	大学図書館	Fスクエア	県庁	計
県立図書館	12,831	719	10	711	14,271
若狭図書学習センター	1,326	-	-	-	1,326
計	14,157	719	10	711	15,597

※大学図書館は短大、高専を含む(以下同様)

(2)市町立図書館等サービス

① 特別貸出数

(単位:冊)

区分	県内市町立図書館	県内大学図書館	県外図書館	図書館小計	その他団体	計
県立図書館	5,516	348	1,007	6,871	6,493	13,364
若狭図書学習センター	2,659	-	8	2,667	443	3,110
計	8,175	348	1,015	9,538	6,936	16,474

・県外図書館への貸出数

(単位:冊)

区分	石川県内	富山県内	岐阜県内	愛知県内	三重県内	その他県	計
県立図書館	204	367	79	131	8	218	1,007
若狭図書学習センター	-	-	-	-	-	8	8
計	204	367	79	131	8	226	1,015

② 借受資料数

(単位:冊)

区分	県内市町立図書館	県内大学図書館	県外図書館	計
県立図書館	1,806	256	566	2,628
若狭図書学習センター	693	110	148	951
計	2,499	366	714	3,579

・県外図書館からの借受数

(単位:冊)

区分	石川県内	富山県内	岐阜県内	愛知県内	三重県内	その他県	国会図書館	計
県立図書館	179	77	72	127	5	98	8	566
若狭図書学習センター	60	11	24	32	1	20	0	148
計	239	88	96	159	6	118	8	714

③ 当館経由の相互貸借数

ア 県内図書館⇄県内図書館

(単位:冊)

区分	貸出数
市町立 ⇒ 市町立	9,831
市町立 ⇒ 大学等	233
大学等 ⇒ 市町立	320
大学等 ⇒ 大学等	71
計	10,455

イ 県内図書館⇄県外図書館

(単位:冊)

区分	貸出数	借受数
県内市町立 ⇄ 石川県立・市町立	577	807
県内市町立 ⇄ 富山県立・市町立	286	283
県内市町立 ⇄ 岐阜県立・市町立	119	463
県内市町立 ⇄ 愛知県立・市町立	183	536
計	1,165	2,089

④ 市町図書館等貸出文庫 貸出数

(単位:冊)

区分	県内市町立図書館	その他団体	計
県立図書館	269	2,015	2,284
若狭図書学習センター	0	8,686	8,686
計	269	10,701	10,970

※市町立図書館、学校、保育園等の団体への長期大量貸出。

(3) 読書普及活動

① かたらい文庫貸出数

区分	組数	冊数
県立図書館	161 組	1,610 冊
若狭図書学習センター	85	850
計	246	2,460

※かたらい文庫：同一図書を10冊1組として編成し、読書会等に貸出

② 学校巡回図書文庫貸出数

区分	団体数	冊数
小学校	184 組	82,064 冊
中学校	73	14,892
計	257	96,956

(4) 職場体験・視察等

① 職場体験・研修受入

区分	団体	人数
県立図書館	19	36 人
若狭図書学習センター	2	2
計	21	38

② 総合学習・視察等

区分	団体	人数
県立図書館	24	1,234 人
若狭図書学習センター	7	258
計	31	1,492

(5) ボランティア

※資料整理、白川文字学の室受付

区分	登録者数	延べ活動回数
県立図書館	138 人	2,430 回

(6) フレンドリーバス

(単位:人)

区分	総数	うち図書館バス乗降者数
乗降者数	57,116	36,913
うち高校生以下	2,960	2,118

3 他都道府県立図書館との比較(令和4年度実績)

『図書館雑誌2023年8月号』(日本図書館協会発行)を基に作成]

(1) 蔵書冊数

① 蔵書冊数

順位	都道府県名	冊数(千冊)
1	大阪	2,890
2	東京	2,785
3	岡山	1,594
4	埼玉	1,593
5	滋賀	1,540
6	千葉	1,439
7	京都	1,421
8	福井	1,400
9	長崎	1,361
10	鳥取	1,254

② 人口あたり蔵書冊数

順位	都道府県名	冊数(冊)
1	鳥取	2.2727
2	福井	1.8237
3	徳島	1.6513
4	島根	1.3370
5	高知	1.2279
6	和歌山	1.1698
7	秋田	1.1433
8	香川	1.1284
9	佐賀	1.1013
10	大分	1.0882

(2)個人貸出冊数

①貸出冊数

順位	都道府県名	冊数(千冊)
1	岡山	1,229
2	長崎	816
3	香川	803
4	福井	701
5	滋賀	669
6	大阪	620
7	宮城	585
8	徳島	515
9	大分	465
10	石川	459

②人口あたり貸出冊数

順位	都道府県名	冊数(冊)
1	福井	0.9127
2	香川	0.8319
3	徳島	0.7086
4	鳥取	0.6672
5	岡山	0.6539
6	長崎	0.6183
7	島根	0.5060
8	滋賀	0.4730
9	山梨	0.4486
10	和歌山	0.4306

(3)入館者数

①入館者数

順位	都道府県名	人数(人)
1	岡山	799,769
2	石川	781,318
3	大阪	704,573
4	福井	544,582
5	山梨	534,754
6	鹿児島	422,833
7	愛知	413,568
8	長崎	406,400
9	茨城	399,949
10	香川	396,949

②人口あたり入館者数

順位	都道府県名	人数(人)
1	福井	0.7095
2	石川	0.6948
3	山梨	0.6551
4	徳島	0.4508
5	岡山	0.4256
6	香川	0.4114
7	鳥取	0.3802
8	秋田	0.3538
9	和歌山	0.3263
10	島根	0.3193

(4)レファレンス件数

①レファレンス件数

順位	都道府県名	件数
1	大阪	75,770
2	岡山	67,877
3	福岡	57,799
4	東京	51,197
5	山梨	42,056
6	沖縄	40,022
7	埼玉	33,662
8	京都	26,221
9	愛知	25,725
10	鹿児島	25,381

②人口あたりレファレンス件数

順位	都道府県名	件数
1	山梨	0.0515
2	岡山	0.0361
3	沖縄	0.0269
4	鳥取	0.0264
5	山形	0.0223
6	福井	0.0217
7	香川	0.0200
8	秋田	0.0177
9	鹿児島	0.0158
10	岩手	0.0148

17	福井	16,678
----	----	--------

VI 特別文庫資料

種別	資料名	分類	目録・解題など
所蔵	森家文書	村方史料（あわら市）	『石倉家森家文書目録』『福井県史』 『細呂木村誌』
所蔵	石倉家文書	村方史料（南越前町）	『石倉家森家文書目録』『福井県史』 『南条町誌』
所蔵	布川正沖・正輔文庫	和漢書籍	『奥越史料』 当館ホームページ
所蔵	三田村保正採扱「県内 有名在銘押形集」	刀剣押形	
寄託	嵯峨家所蔵資料	近代新聞資料	
寄託	小泉家所蔵資料	近代新聞資料	

*坪川家文書、波寄区有文書、太田町古文書は県文書館に移管済

Ⅵ 資料編

Ⅰ 施設

(1) 福井県立図書館

- ① 位 置 福井市下馬町 51-11
- ② 面 積 敷地面積 (含駐車場) 70,246 m²
延床面積 (図書館部分) 14,297 m²
- ③ 構 造 鉄骨造、鉄筋コンクリート造、一部鉄骨鉄筋コンクリート造
地上 5 階・地下 1 階
- ④ 着工年月日 平成 12 年 11 月 9 日
- ⑤ 開館年月日 平成 15 年 2 月 1 日
- ⑥ 施設概要

	室名	面積(m ²)	席数(席)	備考
一階	開架エリア (うち子ども室)	4,833 (610)	272	他にスツール、ソファー約 200 席 開架収容能力 30 万冊
	多目的ホール	210		
	白川文字学の室	98		
	対面朗読室	11×2		
	ワークルーム	122		
	地域サービス室	195		
	閉架書庫	825		
	授乳室	3×2		
二階	点訳・録音室	8×2		
	録音準備室	20		
	点字録音図書室	42		
	閉架書庫	895		
三階	閉架書庫	892		
四階	閉架書庫	892		

⑦ 施設使用料

(令和 6 年 4 月 1 日現在)

区分	収容人数	金額			
		9:00~ 12:00	12:00~ 17:00	9:00~ 17:00	17:00~ 1時間につき
多目的ホール	200 人	8,070 円	13,620 円	22,000 円	2,720 円

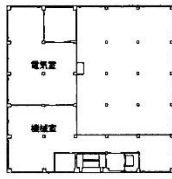

塔屋1階平面

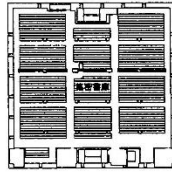

4階・中3階平面

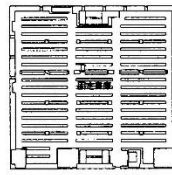

3階平面

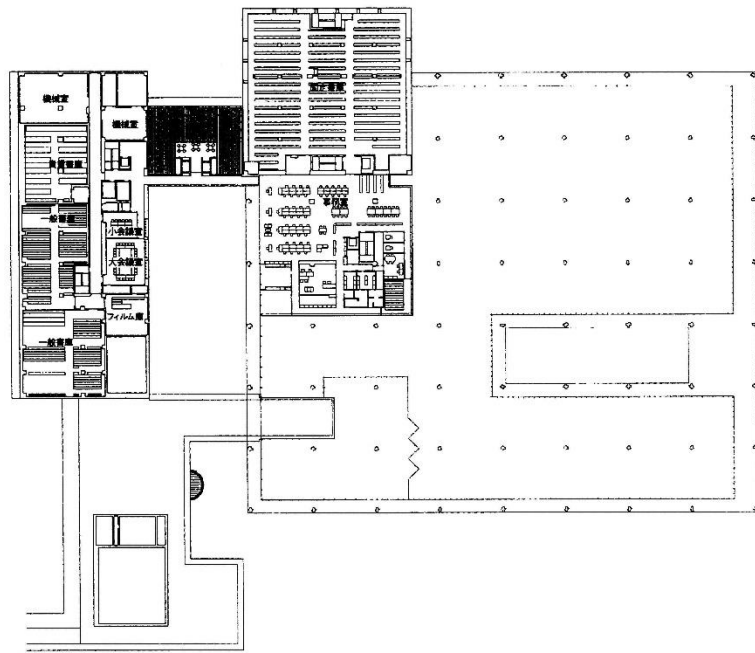

2階平面

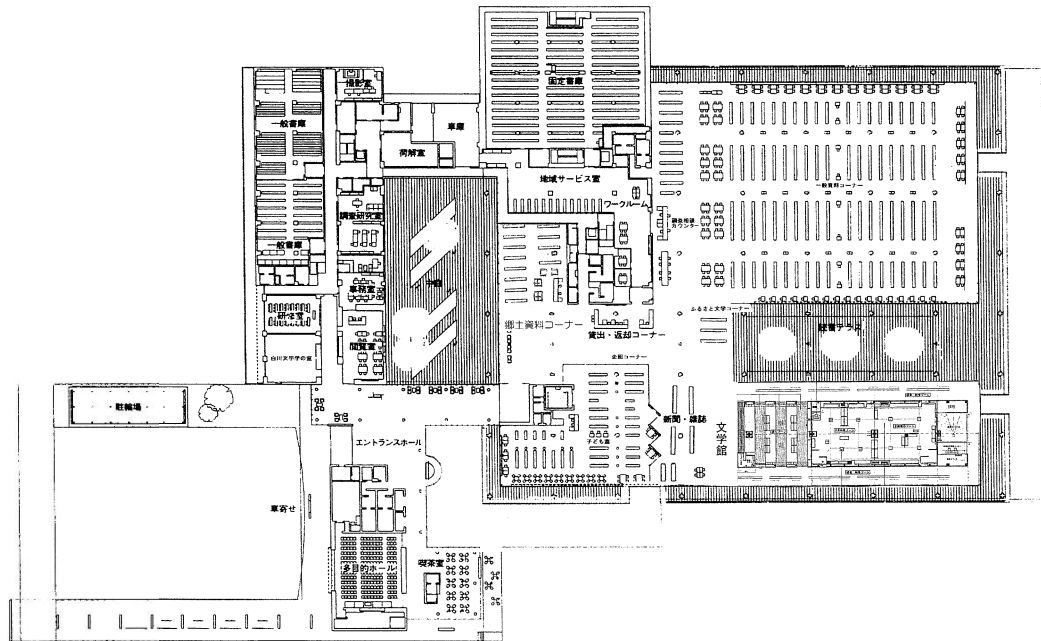

1階平面

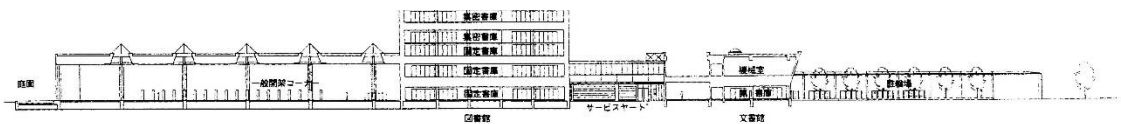

(2) 福井県立若狭図書学習センター (※福井県立図書館分館)

- ① 位 置 小浜市南川町 6-11
- ② 面 積 敷地面積 4,999 m² (含駐車場)
延床面積 4,697 m²
- ③ 構 造 鉄骨鉄筋コンクリート造 地上 2 階
- ④ 着工年月日 昭和 62 年 12 月 10 日
- ⑤ 開館年月日 平成元年 6 月 2 日
- ⑥ 施設概要

	室名	面積(m ²)	席数(席)	備考
一階	多目的ホール	584	—	
	講堂	204	60	
	研修室	84	40	
	ミーティングルーム	32	—	
	学習情報コーナー	48	24	
	ビデオルーム	27	2	ビデオ 2 台
	第 2 書庫	32	—	収容能力 0.9 万冊
二階	一般資料コーナー	422	24	開架収容能力 9.6 万冊
	子どもコーナー	110	21	
	郷土資料コーナー	60	8	
	新聞・雑誌コーナー	69	17	
	読書コーナー	180	55	
	書庫	620	—	収容能力 17.2 万冊
	授乳室	3×2		

⑦施設使用料

(令和 6 年 4 月 1 日現在)

区 分	収容 人数*	金 額			
		9:00~ 12:00	12:00~ 17:00	9:00~ 17:00	17:00~ 1時間につき
多目的 ホー ル	288 人	9,220 円	16,760 円	25,150 円	3,150 円
講 堂	60 人	2,720 円	4,190 円	6,810 円	840 円
研 修 室	40 人	1,780 円	2,720 円	4,190 円	520 円

*机使用 (2 人掛け) の場合

2F

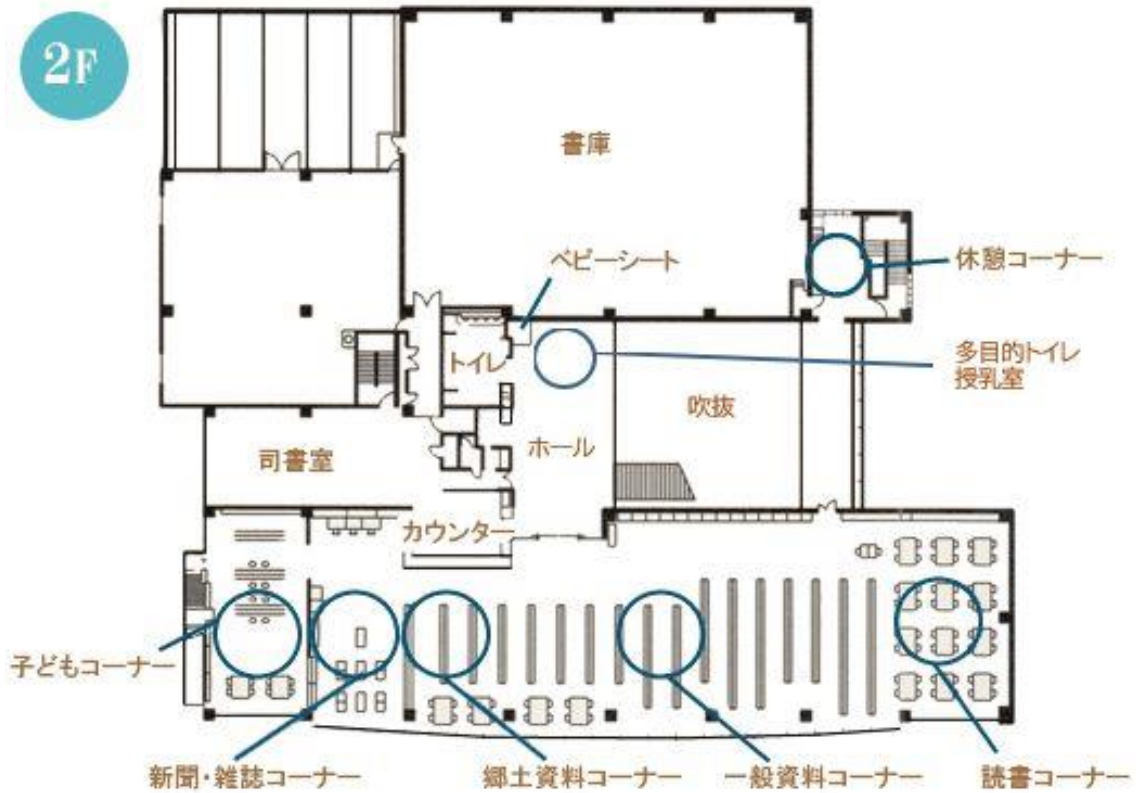

1F

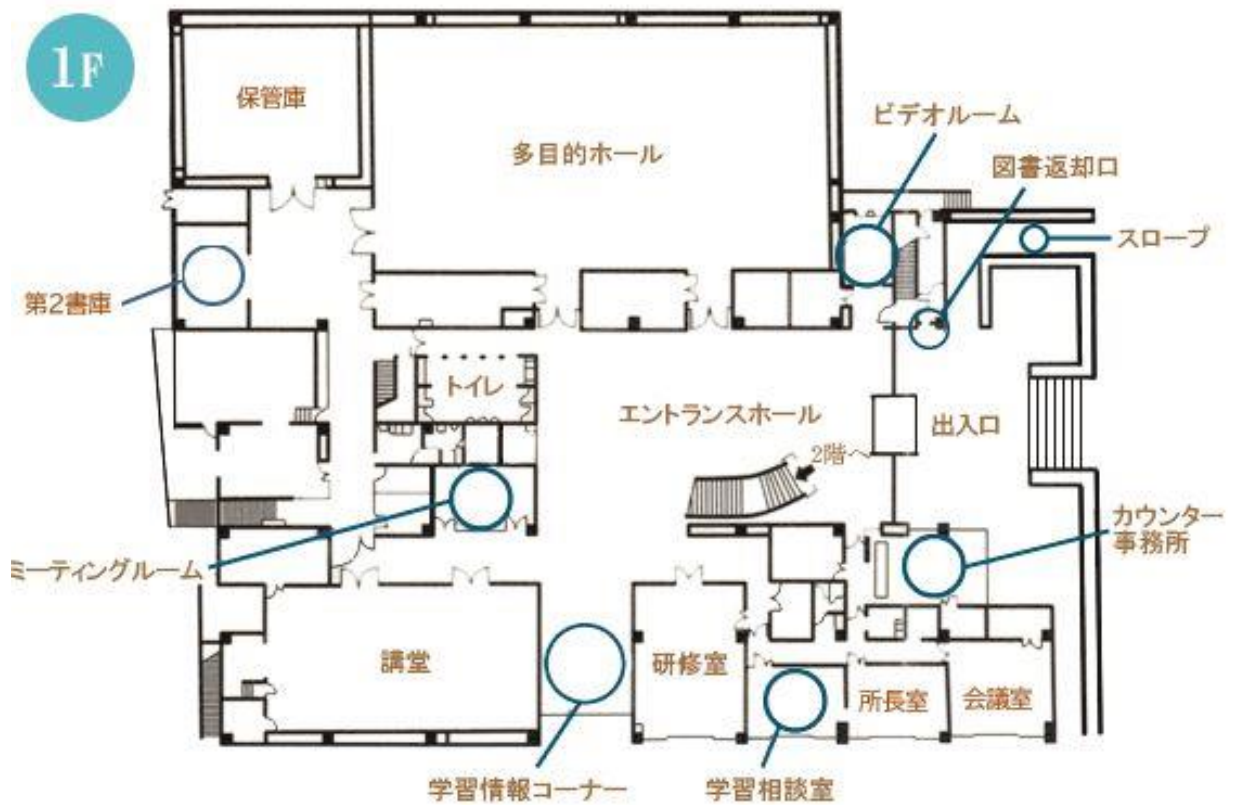

2 開館時間と休館日

(令和6年4月1日現在)

(1) 開館時間

火～金曜日 9:00～19:00
土・日曜日、祝日、特別開館日 9:00～18:00

(2) 休館日

- ① 月曜日(休日に該当する場合を除く。)
- ② 休日の翌日(土曜日、日曜日、休日または⑤に掲げる日に該当する場合を除く。)
- ③ 12月28日から翌年の1月4日までの日(②に掲げる日に該当する場合を除く。)
- ④ 図書点検期間 毎年館長の指定する期間(10日間以内)
- ⑤ 整理清掃日 毎月(12月を除く)の第4木曜日(休日に該当する場合にあっては、その翌日)
※館長は、必要があると認めるときは、これを変更し、または臨時に休館することができる

(3) 特別開館日

7月21日から8月25日までの月曜日および祝日の翌日、12月28日、1月4日

3 管内人口と面積

- (1) 人口 740,232 人 (令和6年4月1日現在)
(2) 面積 4190.54 k m² (令和6年1月1日現在)

(1):『福井県の人口と世帯』(福井県)

(2):『全国都道府県市区町村別面積調』(国土地理院)より

4 沿革

年 度	事 項
昭和24年度	名古屋市からの福井震災義捐金500万円を基に松平家別邸養浩館跡地（福井市宝永3丁目）に県立図書館を建設（8月着工、3月21日落成式） 福井県立図書館設置条例を制定（3月29日）
25年度	福井県立図書館開館（4月1日） 戦災で焼失した福井市立福井図書館の蔵書19,799冊を受託（7月） 旧福井藩主松平家から文献資料8,421点（松平文庫）を受託（10月）
26年度	三方郡八村公民館内に八村配本所を設置（4月）（後に三方配本所に改称、30年11月に三方分館とした）
27年度	県教育委員会社会教育課と共同で移動図書館「あかね号」を運行（5月～31年3月） 3階建ての書庫および附属建物を増設
28年度	大野公民館内に大野配本所を設置（4月） 福井県郷土叢書の刊行開始（3月～40年3月、第1集～第10集）
29年度	朝日公民館内に朝日配本所を設置（4月）
30年度	福井日米文化室を開設（9月～34年2月）
32年度	県原子カライブラリーを設置（8月）
33年度	松平家から第2次の文献資料の寄託（3月）
35年度	小浜市立図書館内に小浜配本所、今立町立花筐図書館内に今立配本所を設置（4月） 福井市からの寄託図書19,799冊を返還（8月）
36年度	敦賀市立図書館内に敦賀配本所、勝山公民館内に勝山配本所、三国町立図書館内に三国配本所をそれぞれ設置（4月） かたらい文庫設置（5月）
37年度	鯖江公民館内に鯖江配本所、丸岡町教育委員会内に丸岡配本所、織田町中央公民館内に織田配本所をそれぞれ設置（4月）
39年度	本館規則を全面的に改正し、従来の館外閲覧保証金納付制度を廃止し、その他運営の実態に則して関係条例を整備
40年度	事務室、貸出図書室、郷土室、成人室等を改装整備し、2階書庫を開架式書庫として機能充実
43年度	館内組織を庶務課、整理奉仕課の2課制に改正（11月）
44年度	金津町中央公民館内に金津配本所、美浜町教育委員会内に美浜配本所、上中町中央公民館内に上中配本所をそれぞれ設置（4月） 松平家から第3次の文献資料の寄託（4月）
45年度	松岡町福祉会館内に松岡配本所、芦原町社会福祉センター内に芦原配本所、越廼中央公民館内に越廼配本所、大飯町中央公民館内に大飯配本所、福井市図書館内に福井配本所をそれぞれ設置（4月） 福井県立図書館創立20周年記念式典と記念講演会を福井県教育センターで開催（10月）
47年度	武生市立図書館内に武生配本所、越前町公民館内に越前配本所、南条町中央公民館内に南条配本所、高浜町役場内に高浜配本所を設置（4月） 県視聴覚ライブラリーが県立図書館の附属機関となった
48年度	館内組織を総務課、奉仕課、振興課、視聴覚ライブラリー室の3課1室に改正（4月） 永平寺町開発センター内に永平寺配本所、和泉村役場中竜支所内に和泉配本所、坂井町教育委員会内に坂井配本所、名田庄村開発センター内に名田庄配本所をそれぞれ設置（4月）
49年度	美山町教育委員会内に美山配本所、池田町役場内に池田配本所、今庄町公民館内に今庄配本所、宮崎中央公民館内に宮崎配本所を設置（4月） 福井県立図書館建設調査委員会を設置（7月、翌年2月報告書策定）

年 度	事 項
50年度	上志比村役場内に上志比配本所、春江町南部公民館内に春江配本所、河野村住民センター内に河野配本所、清水町社会福祉センター内に清水配本所をそれぞれ設置（4月）し、全市町村でのサービス網を確立
51年度	知事年頭所信で置県百年記念事業の一環として県立図書館移転を発表（1月）
52年度	県立図書館建設プロジェクトチームを設置（5月）
54年度	新図書館を起工（10月） 国際障害者年にちなみ、1階に点字図書室を設置
55年度	福井市城東1丁目18-21に鉄筋コンクリート造地上3階、地下（一部）1階の新図書館が竣工（12月） 新図書館が開館（3月26日）
56年度	視聴覚ライブラリー室を点字視聴覚室に改称するとともに、館則を全面的に改正、貸出冊数を5冊までにするなど新館運営における奉仕業務を充実（4月） 点訳・朗読者養成講習会開催（8～12月）
57年度	福井市で昭和57年度全国図書館大会を開催（10月）
58年度	継続利用の貸出期間延長および雑誌の貸出を開始、整理・清掃日の曜日を変更（4月）
59年度	全市町村に図書館設置条例が制定されたことに伴い三方分館を廃止し、配本所への新規配本を中止
61年度	市町村図書館等貸出文庫を設置 配本図書49,685冊を各市町村立図書館に譲与（3月）
63年度	奉仕課を資料課に、振興課を普及課に改称（4月）
平成元年度	小浜市南川町6-11に若狭分館を開館（6月2日）
2年度	電算システム導入に備え、全蔵書の点検、バーコード貼付作業を実施 県立、市町村立図書館による福井県公共図書館コンピュータネットワーク研究会発足（6月） 福井市で平成2年度全国公共図書館奉仕部門研究集会を開催（10月）
3年度	電算システム導入のための本格的データ入力作業を開始（7月）
4年度	電算機種が決定（7月）
5年度	国立国会図書館から土屋紀義氏を館長に迎えた（4月～8年3月）。 電算システム開発、データ登録、電算関連機器設置を実施 「福井県立図書館の将来計画（試案）」を作成（12月）
6年度	電算システム稼働、貸出冊数を10冊に拡大（4月） 蔵書計画策定 「福井県公共図書館振興方策」を策定（2月）
7年度	館内組織を管理室に統合し、企画班、資料班、サービス班を設置（5月） 視聴覚ライブラリーを生活学習館に移管（5月） 若狭分館に生涯学習機能を加え、福井県立若狭図書学習センターと改称（10月） 「福井県立図書館基本計画」を策定（3月）
8年度	国立国会図書館から米村隆二氏を館長に迎えた（4月～10年3月） 新県立図書館の建設地が福井市下馬町・小稲津町に決定（9月）
9年度	「県立図書館・県立公文書館（仮称）基本設計検討会議」を設置（10月） 「県立図書館・県立公文書館（仮称）基本設計」を策定（3月）
10年度	「県立図書館・県立公文書館（仮称）実施設計」に着手（4月） 「福井県立図書館新情報システム基本計画」を策定（6月）

年 度	事 項
11年度	<p>浙江図書館（中華人民共和国浙江省杭州市）の新館開館式に館長ほか3名が出席し、これを機に福井県立図書館・浙江図書館姉妹図書館協定を締結（12月）</p> <p>「県立図書館・県立公文書館（仮称）実施設計」を完了（3月）</p> <p>「福井県立図書館新情報システム」を構築する業者を選定（10月）</p> <p>浙江図書館との資料交換を開始、館内に「浙江文庫」を設置（11月）</p> <p>また、職員交流として浙江図書館職員2名が県立図書館で研修（2月～3月）</p> <p>「福井県立図書館新情報システム基本設計書」を策定（3月）</p>
12年度	<p>県立図書館内に建設班を設置（10月）</p> <p>新県立図書館・県立公文書館（仮称）の起工式（11月）</p> <p>浙江図書館との職員交流として同館に県立図書館職員2名を1ヶ月間派遣（2～3月）</p> <p>平成12年の「子ども読書年」を契機に、福井県子どもの読書活動推進ネットワークを構築（2月）</p> <p>福井県立図書館新情報システム詳細設計書を策定（3月）</p>
13年度	<p>浙江図書館との職員交流として同館職員2名が、1ヶ月間県立図書館で研修（11月）</p>
14年度	<p>管理室を利用サービス室に改称し、総合調整班、建設班、サービス班、郷土・環日本海班を設置（4月）</p> <p>福井市下馬町51-11に現在の新県立図書館を竣工（9月）</p> <p>新館移転、開館準備のため休館（9月～1月）</p> <p>新館勤務開始（12月2日） 建設班を廃止（1月31日）</p> <p>新県立図書館が開館（2月1日）県内公共図書館横断検索システム、インターネット予約サービス、宅配便による県内公共図書館への資料搬送を開始（2月）</p>
15年度	<p>総合調整班、企画班、サービス班、郷土・環日本海班を設置（6月）</p> <p>第3日曜日を開館とする（6月）</p> <p>火曜日から金曜日の開館時間を1時間延長（9月）</p> <p>国民の祝日を開館（1月）</p> <p>浙江図書館との職員交流として同館に県立図書館職員2名を2週間派遣（3月）</p>
16年度	<p>企画調整班、サービス班、郷土・環日本海班を設置（4月）</p> <p>福井県立図書館ボランティアが活動を開始（4月）</p> <p>福井県立図書館運営懇話会を設置（7月）</p> <p>夏休み期間（7/21～8/31）に月曜日の特別開館を開始</p> <p>新館開館以来の入館者100万人突破（9月12日）『常用字解』を100人に贈呈</p> <p>フレンドリーバスの本格運行を開始（11月）</p> <p>福井市で平成16年度全国公共図書館児童・青少年部門研究集会を開催（11月）</p> <p>まちなかキッズルーム（授乳室）を増設（3月）</p>
17年度	<p>「産業支援コーナー」、「白川文字学の室」を開設（4月）</p> <p>富山、石川、福井の3県立図書館で相互貸借に関する協定を締結し、週2回の定期便を運行開始（4月）</p> <p>「議事之体大意」取得を記念し、特別記念展「五箇条の御誓文と由利公正」を県立図書館および若狭図書館学習センター両館で開催（8月～9月）</p>
18年度	<p>郷土文学コーナーを拡充し「ふるさと文学コーナー」を開設（4月）</p> <p>県内市町立図書館15館を対象に「福井県立図書館遠隔地利用者返却サービス」を本格実施（4月）</p> <p>特別展「杉田玄白と解体新書 ―近代への扉を開いた蘭学の開拓者―」を県立、若狭両館で開催（7月～9月）</p>

年 度	事 項
19年度	<p>「福井県立図書館遠隔地利用者返却サービス」の対象が福井市・小浜市以外の全市町立図書館に拡大（1月）</p> <p>特別展「歴史資料の宝庫 松平文庫への誘い」を県立、若狭両館で開催（7月～9月）</p> <p>福井大学附属図書館と相互協力協定を締結し、相互貸借を開始（10月）福井大学附属図書館と市町立図書館との相互貸借を開始（11月）</p> <p>フレンドリーバスが2ルートでの運行を開始（2月）</p> <p>新館開館以来の入館者が300万人突破（2月23日）を記念し特製バックを作成、公開抽選会を開催（3月）</p>
20年度	<p>「特定資料コーナー」に「ビジネス支援」「法律情報」「医療情報」の3コーナーを新設（7月）</p> <p>図書館情報システムを更新、デジタルアーカイブの公開、携帯電話サービスを開始（7月）</p> <p>県内高等教育機関（福井県立大学、福井工業大学、仁愛大学、仁愛女子短期大学、敦賀短期大学、福井医療短期大学、福井工業高等専門学校の計7校）と相互協力協定を締結し（12月）、相互貸借を開始（1月）</p>
21年度	<p>企画調整班、サービス班、資料管理班、郷土・環日本海班を設置（4月）</p> <p>蔵書の増加による収容スペースの矮小化に伴う拡張整備のため、書庫棟4階に約44万冊分の集密書架を設置し（10月）、運用を開始（12月）</p> <p>中高生を対象とした「ティーンズコーナー」を開設（1月）</p> <p>住民基本台帳カードを利用した貸出開始（3月）</p> <p>岐阜県図書館と相互貸借に関する協定書を締結し（3月）、翌月より週1回の定期便を運行開始</p>
22年度	<p>国民読書年記念事業として、各種関連行事を開催（4月～12月）</p> <p>県内公共図書館で「行こうよ！読もうよ！図書館利用キャンペーン」を実施</p> <p>「白川文字学の室」内に白川静博士の書齋を復元・公開（12月）</p> <p>メールマガジン配信開始（3月）</p> <p>平成22年度の入館者数及び個人貸出冊数が共に県人口比で全国1位となる</p>
23年度	<p>Twitter、Facebook開始（5月）</p> <p>新館開館以来の入館者が500万人突破（10月23日）特製ブックマーカーを作成</p> <p>「特定資料コーナー」の「法律情報」「医療情報」を一般資料コーナーに移設し、就職支援資料を中心とした「ビジネス支援」「統計・白書」「新書」を配置（3月）</p>
24年度	<p>福井県立図書館の貸出返却カウンター業務を委託開始（4月）</p> <p>新館移転開館10周年（2月1日）を迎えるにあたり、各種記念事業を開催（11月～3月）</p>
25年度	<p>闘病記と病院・薬や食品栄養等の分野の資料・雑誌を配置した「医療健康コーナー」、「文庫コーナー」を新設、「新書コーナー」を移設</p> <p>図書館情報システムを更新し図書館・文書館システムとして運用開始（2月）</p> <p>文学館開設準備に伴い閲覧室の書架移設等リニューアルを実施（2月）</p> <p>パソコン専用席を廃止。閲覧席のうち52席を共用席とし、公衆無線LANを導入</p>
26年度	<p>郷土・環日本海班を郷土資料班に変更（4月）</p> <p>館内に、福井県ふるさと文学館開設（2月1日）</p> <p>敦賀市立看護大学附属図書館との相互協力に関する協定書を締結（2月）</p>
27年度	<p>愛知県図書館と相互貸借の推進に関する協定書を締結し（6月）、翌月より週1回の定期便を運行開始</p> <p>ティーンズコーナーに「ふくいの学校コーナー」を新設（7月）</p> <p>新館開館以来の入館者数が700万人突破（9月29日）特製越前和紙ブックカバーを贈呈</p> <p>フレンドリーバスが、新ルートでの運行開始（3月）</p>

年 度	事 項
28年度	<p>子ども読書推進のため「選定図書学校巡回事業」を開始（6月）</p> <p>医療健康コーナーに「診療ガイドラインコーナー」を開設（9月）</p> <p>白川文字学の室リニューアルオープン（10月21日）</p> <p>一般資料コーナー内に「いきいきライフ応援コーナー」を開設（12月）</p>
29年度	<p>福井医療大学図書館と福井県立図書館の相互協力に関する協定書を締結（4月）</p> <p>Fスクエアに「本の返却ポスト」を設置（7月）</p> <p>県内大学・短大・高専図書館9館で返却サービスを開始（9月）</p> <p>県庁に「本の返却ポスト」を設置（10月）</p> <p>新館開館以来の入館者数が800万人突破（10月9日）、特製しおりループを贈呈</p> <p>図書館・文書館開館15周年、ふるさと文学館開館3周年記念事業を開催（1～2月）</p> <p>豪雪により、本館は閉館時刻を繰り上げ（2月7～9日17時閉館）、臨時休館（2月12日）、フレンドリーバスを運休（2月6～15日）、一部ルートを変更し運行（2月16～27日）</p>
30年度	<p>台風のため、9月4日を臨時休館、9月30日を14時閉館</p> <p>第73回国民体育大会（福井しあわせ元気国体）で来県された寛仁親王妃殿下が、白川文字学の室を訪問（10月6日）</p> <p>一般資料コーナーに「学校教育応援コーナー」を設置（11月9日）</p> <p>一般資料コーナーにスタディルームを設置（3月～令和3年3月）</p> <p>システム更新のため、3月18日～31日を臨時休館。但し、文書館（システムを利用した文書館目録の検索は不可）、白川文字学の室、多目的ホール、研修室は3月26日～31日を利用可能とし、新聞閲覧等の便宜を図った</p> <p>住民基本台帳カードを図書館利用カードとして利用できるサービスを終了（3月）</p> <p>フレンドリーバス1台をノンステップバスに更新（3月）</p>
令和元年度	<p>図書館情報システムを更新し、図書館・文書館・ふるさと文学館情報システムとして運用開始（4月）</p> <p>班をグループに改称し、企画調整グループ、サービスグループ、資料管理グループ、郷土資料グループを設置（6月）</p> <p>若狭図書学習センター開館30周年（6月2日）にあたり、各種記念事業を開催</p> <p>台風のため、10月12日を12時閉館、10月12～13日の行事を中止（10月）</p> <p>松平文庫を県文書館に移管（11月）</p> <p>新型コロナウイルス感染症対策のため、3月28日～29日を臨時休館（3月）</p>
2年度	<p>新型コロナウイルス感染症対策のため、4月4日～5月10日を臨時休館、開館時間を短縮（5月11～31日17時閉館、6月2～18日18時閉館）、フレンドリーバス運休（4月4日～5月10日）、増便（5月23日～8月24日）</p> <p>マイナンバーカードを図書館利用カードとして利用できるサービスを開始（7月）</p> <p>一般閲覧室内に「読書バリアフリーコーナー」を設置（11月）</p> <p>豪雪により、本館は臨時休館および開館時間を短縮（1月8日18時閉館、9日10時開館15時閉館、10～11日臨時休館、13～15日17時閉館）、フレンドリーバスを運休（1月9～15日）</p> <p>押印廃止等、図書館規則・規程等を全面的に改正（3月）</p> <p>「おはなしの部屋」の扉を撤去、Box in boxを移設しDisplay boxesとして使用開始（3月）</p>
3年度	<p>子ども読書推進室を設置（4月）</p> <p>『100万回死んだねこ：福井県立図書館覚え違いタイトル集』を刊行（10月）</p> <p>Library of the Year2021優秀賞を受賞（11月）</p>
4年度	<p>新館開館以来の入館者数1,000万人達成（5月）</p>

年 度	事 項
5年度	<p>令和4年度全国公共図書館研究集会（サービス部門総合・経営部門）をオンライン配信により開催（10月～11月、再配信12月～1月）</p> <p>ナイトライブラリー開催（11月8日21時閉館）</p> <p>豪雪により、開館時間を短縮（1月24日17時閉館、25日10時開館）</p> <p>新館移転開館20周年(2月1日)にあたり、各種記念事業を開催（1月～3月）</p> <p>令和4年度の入館者数および個人貸出冊数が共に県人口比で全国1位となる</p> <p>台風により、開館時間を短縮（8月15日17時閉館）</p> <p>能登半島地震により、災害復旧作業のため貸出返却カウンターのみ運用（1月4日～6日 書庫資料以外を提供）</p> <p>本館および若狭図書学習センターのサービス向上を目的とした非利用者対象アンケートを初めて実施（1月28日～2月20日）、調査結果公表（3月）</p>

5 関係団体

(1) 福井県立図書館運営懇話会

① 令和5年度委員

役職名	氏名	所属役職名
会長	長岡 亜生	福井県立大学学術教養センター教授
副会長	徳島 泰彦	福井市教育委員会総括コーディネーター
委員	乾 孝子	福井県図書館協会副会長（大野市図書館長）
委員	黒川 照太	株式会社 TSUKIWA 取締役人事部長（福井商工会議所青年部）
委員	佐藤 実紀代	ホシド店主
委員	塩出 周子	福井県読書会連絡協議会会長
委員	橋本 ユミ子	小教研学校図書館部会二州ブロック部長（粟野小学校校長）
委員	宮下 奈都	作家
委員	室田 佳子	福井県PTA連合会広報委員会委員長

② 懇話会開催日

令和5年10月27日（金）、令和6年3月14日（木）

(2) 福井県図書館協会

① 令和5年度役員

役職名	氏名	所属役職名
会長	佐々木 智宏	福井県立図書館長
副会長	乾 孝子	大野市図書館長
副会長	木村 恒久	福井工業大学附属図書館長
監事	仲瀬 貴道	おおい町立大飯図書館長
常任幹事	宮前 佳弘	福井県立図書館副館長
常任幹事	高村 美由紀	福井県立図書館副館長
常任幹事	榎 隆之	福井県立若狭図書学習センター所長

② 令和5年度事業

ア 総会

令和5年6月1日（木）（敦賀市立図書館）

イ 福井県図書館関係職員研修会

日程：令和5年6月21日（水）

演題：「図書や資料の修理と管理について」

講師：竹内洋介氏（富山県立図書館 調査課係長）

参加者：41名

ウ 協会報「お泉水」

No.54 発行

(3) 福井県読書会連絡協議会

① 令和5年度役員

役職名	氏名	グループ・所属名
会長	塩出 周子	古谷・吉沢文庫を読む会（坂井市）
副会長	吉水 祥子	華昇の会（敦賀市）
理事	高橋 理江	越前市中央図書館
〃	中村 龍央	勝山市立図書館
〃	山根 雅行	高浜町中央図書館（8月まで）
監事	五十嵐よしゑ	和田たんぽぽ読書会（福井市）
〃	柴田 成一	鯖江読書会（鯖江市）
顧問	佐々木 智宏	福井県立図書館
事務局	宮前 佳弘	〃
〃	高村 美由紀	〃
〃	田染 裕史	〃
〃	渡辺 力	若狭図書学習センター
〃	橋本 育海	〃

② 令和5年度事業

ア 理事会

令和5年7月28日(金)、12月12日(火)

イ 合同読書会

令和6年3月2日(土)

テキスト 『眠られぬ夜の空蟬の巻』 田辺聖子／著

参加者 38名

ウ 春休み古本市

令和6年3月17日(日) 嶺南会場：若狭図書学習センター

3月24日(日) 嶺北会場：県立図書館

エ 会報『希望』

第88号、第89号 発行

(4) 福井県郷土誌懇談会

① 令和5年度役員

役職名	氏名	備考
理事代表	佐々木 智宏	県立図書館長
理事	金田 久璋 北村 明恵 高村 美由紀 中島 嘉文	

役 職 名	氏 名	備 考
	牧野 行治 柳沢 芙美子	
会 計 監 査	角 明浩 平野 俊幸	
出版事業編集委員	石川 美咲 角 明浩 金田 久璋 中島 嘉文 本川 幹男 柳沢 芙美子	会計監査兼務 理事兼務 理事兼務 理事兼務
幹 事	宮前 佳弘 長野 栄俊 吉川 千鶴	

② 令和5年度事業

ア 理事会・総会

理事会 令和5年6月29日（木）

総 会 令和5年7月1日（土）～15日（土）（書面開催）

イ イベント

【講演会】

令和5年9月24日（日）

演 題 天然痘とたたかった人々—種痘伝来・福井・全国—

講 師 青木歳幸氏（佐賀大学特命教授）

参加者 54名

【トークイベント】

令和5年12月23日（土）

演 題 学芸員トリオの推し武将—『越前・若狭 武将たちの戦国』発刊記念—

講 師 石川美咲氏・大河内勇介氏・角明浩氏

参加者 102名

ウ 機関誌『若越郷土研究』

第68巻1、2号発行

エ ブックレットの発行

外岡慎一郎ほか著『越前・若狭 武将たちの戦国』（岩田書院）

福井県立図書館年報

令和6年度（令和5年度事業実績）

発行日 令和6年10月

編集・発行 福井県立図書館

〒918-8113 福井市下馬町51-11

TEL (0776) 33-8860

<https://www.library-archives.pref.fukui.lg.jp>